



# JOM

O Mensageiro

# 25

ANOS

Quarta-feira, 12 de outubro de 2022 | Ano XXV - Nº 2436 | R\$ 2,50

www.jom.com.br

**LUGANO**

*Você é nosso convidado especial para conhecer a Lugano, um pedacinho de Gramado que está chegando a Santo Ângelo.*

**Dia 13/10 às 16h.**

Rua Antunes Ribas, 1320, Sala 02, Centro.  
@chocolatelugano.santoangelo

## MOBILIDADE

**Azul confirma o incremento de voos diretos entre Santo Ângelo e Florianópolis na alta temporada. Serão nas terças e quintas**

PÁGINA 03

**Dra. Viviane Timm**  
Reumatologista  
CRM-RS 39160 | RQE 38119

Edifício Alpha Center, Avenida Rio Grande do Sul, 1111, 3º andar, Santo Ângelo - RS  
(55) 3312-5706  
(55) 9 9699-1219

**Martina Londero**  
Fonoaudióloga  
DISTÚRBIOS DE FALA E LINGUAGEM INFANTIL

(55) 99937-2577  
@martinalondero

Fonoaudióloga  
Martina Londero  
Av. Rio Grande do Sul, 587 (Clínica Diori)

## RELIGIOSIDADE

**Oito Km até o Santuário de Schoenstatt**

CONTRACAPA

**NOVA ONDA**  
ESTE É O NOME DO LUGAR!

**MOCHILA**

MOCHILAS EXECUTIVAS + DE 50 OPÇÕES!

De 157,90 Por **134,90**

TONIN  
ZOOMP  
PELLI BRASIL  
POLO  
MORMAN  
ASUS  
CORVETTE  
CAVALERA  
SANTINO  
NATIONAL GEOGRAPHIC

MARCAS ORIGINAIS / LICENCIADAS!

3313-1381 / 99635-9212

@dental\_z\_odontologia

**Uma clínica completa e inovadora**  
com atendimento humanizado e equipes modernas!

**Atendimento em urgência**  
Segunda a sexta-feira: 18h às 22h  
Sábado e domingo: 9h às 18h

**Onde estamos**  
Edifício Clínica Z,  
Av. Rio Grande do Sul, nº 1067,  
2º andar - Santo Ângelo/RS

**Entre em contato**  
(55) 3320-4053  
(55) 9 9929-1067

Dental Z

**DR NORBERTO WEBER WERLE**  
NEUROLOGISTA CRM 41.075 RQE 39.827

- ATENDIMENTO ADULTO E PEDIÁTRICO
- NEUROLOGIA DE ALTA PERFORMANCE
- NOVIDADES NA ENXAQUECA
- TESTES GENÉTICOS
- ELETROENCEFALOGRAFIA
- TOXINA BOTULÍNICA

SANTO ÂNGELO - RS  
Instituto Alévro  
Av. Rio Grande do Sul, 1111 - 9º Andar.  
(55) 3048-1114  
(55) 98374-5525

SANTA ROSA - RS  
Clínica CECOR  
Av. Rio Grande do Sul, 256  
(55) 3512-8247

DR NORBERTO WEBER WERLE

## EVENTOS

Foto - Fernando Gomes



O prefeito Jacques Barbosa recebeu, na terça-feira, dia 11, o convite da festa do presidente da comunidade Paulo Bortoloto, acompanhado das soberanas e de membros da direção. Participaram do ato, a rainha Larissa Liberalesso e as princesas, Luiza Siqueira e Geovana Beatriz de Moura; Judite Gebert Bortoloto; Ari Liberalesso e a professora Adriana Moura.

## Comunidade de São José da Buriti comemora centenário

No próximo domingo, 16, estará sendo comemorado o centenário de criação da Comunidade Católica da localidade de São José da Buriti. Para marcar a data estará sendo promovida a 14ª edição da Oktoberfest.

A promoção será iniciada às 9h30min, com celebração de Missa. O almoço tem cartões vendidos antecipadamente a R\$ 40,00 para adultos. No domingo a venda será feita por R\$ 45,00. Crianças de sete a 12

anos pagam R\$ 20,00. Reservas de cartões e barris de chope podem ser feitas pelos telefones: 99941-2692 e 99642-8700.

Já no almoço, a banda Meninos do Brasil estará fazendo a animação musical, que prosseguirá à tarde. Às 16 horas, a banda Cosmos Express iniciará sua apresentação. O ingresso apenas para a tarde dançante será vendido a R\$ 15,00.

## Amostra de produção científica no IFFar

O campus de Santo Ângelo do Instituto Federal Farroupilha recebe na próxima sexta-feira, dia 14, a XIII edição da Mostra da Educação Profissional e Tecnológica (XIII MEPT). Evento institucional que contará com a participação de estudantes, servidores docentes e técnicos-administrativos em educação, ou seja toda a comunidade escolar, bem como a comunidade local e regional onde estão inseridos os campi e a sede administrativa (Reitoria).

O objetivo da Mostra de Educação Profissional e Tecnológica é oportunizar um espaço para exposição, apresentação e discussão de trabalhos, estudos e resultados de projetos realizados por

estudantes e servidores do Instituto Federal Farroupilha e de outras instituições de ensino, que tenham empreendido ações desenvolvidas no campo do Ensino, da Pesquisa e da Extensão.

Participarão presencialmente os estudantes com trabalhos selecionados para a apresentação oral (Mostra de Pôsteres, Mostra de Inovação e Seminário dos Cursos de Pós-Graduação), assim como os alunos e os coordenadores das equipes selecionadas para as etapas finais dos eventos paralelos (BUGCUP, Mostra de Foguetes e Desafio de Empreendedorismo e Inovação ByeByeBoss). O evento será nos turnos da manhã e da tarde.



## LIONS UNIVERSITÁRIO E LÉO EM FOCO

Servir desinteressadamente



27/09/2022 - Ainda sobre nossos testes de visão no CNEC!



06/10/2022 - Doação de doces na escola Heinz Rogowski para colaborar com o Dia das Crianças.



08/10/2022 - Dia de distribuir cestas básicas nas 6 famílias atendidas pelo Projeto Lions em Casa e buscar tampinhas que essas famílias recolhem e separam por cores.



10/10/2022 - Nesta manhã nosso Clube esteve no Lar de Idosos Izabel Oliveira Rodrigues, junto com a escola Onofre Pires, iniciando o Projeto da escola: horta de chás e temperos. Levamos mudas e adubo e os alunos fizeram o plantio. Também ouvimos uma excelente explanação do Sr. Jerônimo, atual Presidente do Lar, sobre a importância do apoio das entidades, sobre o funcionamento do Lar e sobre fazermos uma poupança em nossos corações!!!! Visite um Lar de Idosos!!! Fará um bem enorme para eles e para você!

**Empresa Jornalística JOM Ltda.**  
CNPJ 30.160.583/0001-89

**JOM**

Fundado em 02.02.1997

Assinaturas:  
Semestral: R\$ 150,00 - Anual: R\$ 240,00  
Correio: Semestral R\$ 250,00 - Anual: R\$ 380,00

Diretores: Amauri Lirio  
Editor: Amauri Lirio  
Redação: Amauri Lirio, Marcos Dameneghi (Jornalistas), Márcio Bruno (Diagramação)  
Colaboradores: Artur Hamenski, Bruna Bassani, Dinah Alves de Souza, Jonatã Ferreira, André Ruschel

Fale conosco, envie pautas, sugestões, críticas.  
Redação: redacao@jom.com.br | redacao.mensa@hotmail.com  
Comercial: amauri@jom.com.br  
Site: www.jom.com.br

Filiado:  
Circula quartas e sábados nos municípios de Santo Ângelo, Entre-Ijuís, Eugênio de Castro, Vitória das Missões, Guarani das Missões e São Miguel das Missões

Representante para todo o Brasil:  
Propal Propaganda e Representações (POA)  
E-mail: propal@terra.com.br

Rua Tiradentes, 690 - Salas 1 e 2 - Centro  
CEP 98.803-410 - Santo Ângelo - RS  
Fone (55) 3018-5271  
Facebook: Jornal O Mensageiro  
Site: www.jom.com.br

As opiniões das colunas e artigos publicados pelo Jornal O Mensageiro não correspondem necessariamente, ao pensamento do veículo, sendo de inteira e exclusiva responsabilidade de seus autores.  
Não nos responsabilizamos pela devolução de fotos e originais de releases.

### Previsão do Tempo

Fonte: Tempoagora

**QUA**  
MÍN. 10°  
MÁX. 24° 0 mm

**QUI**  
MÍN. 10°  
MÁX. 26° 0 mm

**SEX**  
MÍN. 11°  
MÁX. 25° 0 mm

### Loteria

11/10/2022

14h 30min

1° Prêmio - 9.214  
2° Prêmio - 9.363  
3° Prêmio - 5.958  
4° Prêmio - 7.777  
5° Prêmio - 5.202  
6° Prêmio - 7.514

11/10/2022 - 16h

Até o fechamento da edição não havia sido divulgado o resultado da extração da loteria.

### Fases da Lua

Crescente  
02/10 a 08/10

Cheia  
09/10 a 16/10

## MOBILIDADE



Aeronaves no aeroporto de Florianópolis, SC.

# Azul confirma o incremento de voos diretos entre Santo Ângelo e Florianópolis na alta temporada

O gerente de planejamento da malha da Azul, Vitor Silva, confirmou que na alta temporada de verão, que corresponde os meses de dezembro de 2022 e janeiro de 2023, incrementará as operações que ligam à capital catarinense a vários destinos brasileiros, entre eles Santo Ângelo, Pelotas, Passo Fundo, Santa Maria e Uruguaiana, no Rio Grande do Sul.

Florianópolis (FLN) – Santo Ângelo (GEL) *Alta temporada*				
Origem	Saída	Destino	Chegada	Frequência
Florianópolis	08:00	Santo Ângelo	09:40	Terças e Quintas
Santo Ângelo	10:15	Florianópolis	11:55	Terças e Quintas

Os voos ligando Santo Ângelo à Florianópolis tem a duração prevista de 1h40min, serão nas terças e quintas-feiras. Partem do Aeroporto Regional Sepé Tiaraju às 10h15min e chegam a “Floripa” às 11h55min. Para operacionalizar este reforço das viagens no verão, a Azul Linhas Aéreas deve utilizar aeronaves como o ATR, Embraer E1 e Airbus A320, com capacidade para transportar 70, 118 e 174 Clientes, respectivamente.

Quem vem de Florianópolis com destino a Santo Ângelo embarca às 8h e chega 9h40min “A alta temporada de verão do ano passado foi um sucesso, a expectativa para esse ano promete ser ainda mais movimentado para o setor de turismo e aviação”, destaca Vitor Silva, gerente de Planejamento de Malha da Azul.

“Os Clientes do sul do país estavam ansiosos por novas rotas diretas, sabendo disso, implementamos mais destinos e aumentamos os números de voos para conseguir atender da melhor forma esses Clientes no período de alta

temporada de verão”, finaliza Vitor.

O Aeroporto de Floripa também comemora o resultado que incrementa as operações em 26 novas rotas para a temporada de férias.

A concessionária Zurich Airport Brasil informa que o Aeroporto Internacional Hercílio Luz, de Florianópolis (SC), se prepara para operar a maior alta temporada da sua história que incluem opções nacionais e internacionais e destinos nunca operados.

Entre as 26 rotas, há 15 novos voos, conectando Santa Catarina com o Nordeste e Centro-Oeste brasileiros e também com os países do Mercosul.

Os novos destinos são Salvador, Recife, Campo Grande, Cuiabá, Santo Ângelo, Pelotas, Passo Fundo, Santa Maria, Uruguaiana e Goiânia (este último permanecerá na malha do aeroporto durante todo o ano); e no internacional, somam-se voos para Montevideu, no Uruguai, Assunção, no Paraguai, e Córdoba, Rosário e Ezeiza (Buenos Aires), na Argentina.

## Voos da Gol diretos a São Paulo



A linha aérea entre o Aeroporto Regional Sepé Tiaraju, de Santo Ângelo e o aeroporto de Guarulhos, em São Paulo, terá início na terça-feira, dia 18 de outubro, serão três voos semanais de ida e volta: Terças, quinta e sábados. Entre os dias 18 e 29 de outubro, o voo sai de São Paulo às 17h45min e pousa no Aeroporto Sepé Tiaraju às 19h30min.

Os voos, segundo a Gol, serão operados com a aeronave Boeing 737-700, com capacidade para 138 passageiros. Os Bilhetes para Santo Ângelo já estão disponíveis e podem ser adquiridos no site e no aplicativo da companhia.

Daniela Tombini

LANÇAMENTO S.S '23

permita-se

*d'Pelle*  
moda íntima

Rua 25 de Julho, 339  
Atendimento por Delivery  
Whats(55) 99970-1708

**PRECISOU DE BANHEIRO PARA SUA CONSTRUÇÃO? A MR TEM A SOLUÇÃO!**

(55) 99970-1905



**AMAURI LIRIO**



**BELA FORMA 37 ANOS**



Marilise Werle e sua dinâmica equipe - vibrando com o sucesso dos 37 anos da Bela Forma.

Em torno de uma série de atividades, no sábado passado a Bela Forma - Estilo de Vida, pilotada com competência pela educadora física e empresária Marilise Werle, comemorou o seu 37º aniversário, reunindo sua equipe de profissionais e uma boa parte de seus alunos. A comemoração dos 37 anos da Bela Forma iniciou com uma caminhada, seguida de uma aula de Hipopressivo. Logo após teve apresentação de ballet, funcional, dança e yoga. Já para a criançada se divertir teve brinquedos infláveis. A comemoração foi encerrada com a fala da Marilise Werle, que aproveitou para agradecer o apoio de todos, e registrar com orgulho e emoção os 37 anos de sucesso da Bela Forma. Na sequência teve sorteio de inúmeros brindes, momento em que aconteceu um descontraído coquetel com quitutes do Weinert Supermercados, chope da MM Bier e uma bela roda de pagode! Como lembrança do evento, um docinho personalizado, da Michela Doces. Ah! Também durante a comemoração teve distribuição de frutas, numa gentileza do Mercado da Fruta, Frutas e Cia e Fruteira Campeira. A bela Forma, também agradece a todas as empresas e alunos que doam brindes para o sorteio! Enfim, foi uma bela comemoração cheia de atrações e de muitos parabéns à Bela Forma - 37 anos proporcionando bem-estar às pessoas.

**Dra. Ana Maria Marchionatti**   **Dra. Jéssica Barasul**   **Dr. Vinicius Wandscher**

- Especialista em Endodontia
- Mestre e Doutora em Prótese Dentária
- Especialista, Mestre e Doutora em Odontopediatria
- Especialista, Mestre e Doutor em Prótese Dentária



(55)997171244

www.aurumsaude.com

@aurumsaude

**AURUM**

SALÃO BASEADO EM EVIDÊNCIAS

Rua Duque de Caxias, 105, Santo Ângelo

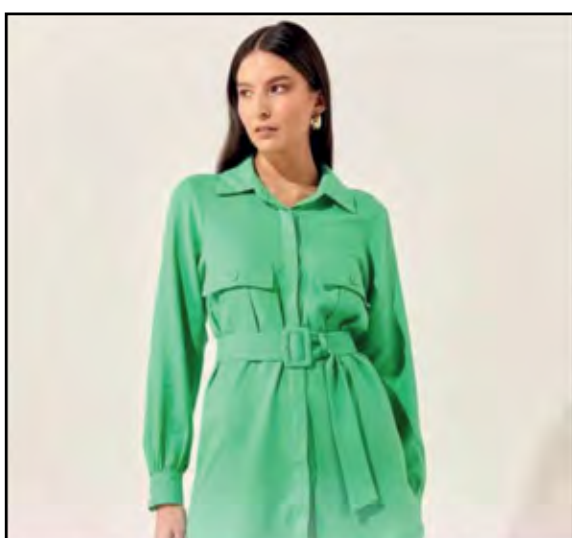

LANÇAMENTOS  
PRIMAVERA | VERÃO

**ESFERA**  
Desde 1998

55 3312-3199 | Rua 3 de Outubro, 431

**INOVARE** SALÃO DE BELEZA

55 3313 4625  
MARECHAL FLORIANO, 922  
SANTO ANGELOS

**VESTIBULAR  
VERÃO URI  
FUTURO A  
TODA PROVA**

**URI** SANTO ANGELO

**INSCRIÇÕES ABERTAS**

[www.san.uri.br](http://www.san.uri.br)

# BRIEFING SOCIAL

# Claudia Modas

NOVIDADES  
PRIMAVERA & VERÃO

Rua Antunes Ribas, 2847 - Santo Ângelo/RS - Fone: 3312-6606 - Whats 9 8449-8177



Tel. (55) 3312.6997  
55 9 9609.6997

Vick Almeida  
FOTOGRAFIAS

www.olhardavick.blogspot.com.br  
www.detalhesdeumcasamento.blogspot.com.br

Rua Marechal Floriano, 922 - Centro - Santo Ângelo - RS

## NOITE JOVEM NO GAÚCHO

A diretoria do Clube Gaúcho - liderada com dinamismo pelo casal-presidente Marilise e Luís Voese, agendou para sábado, dia 15, coquetel de posse oficial da nova Ju-Gaúcho, que tem como presidente o dinâmico Lorenzo Tonetto e coroação da Rainha e Princesas 2022 | 2023 do Clube Gaúcho. Na sequência vai rolar uma super balada sob o comando do Dj Kemper.

Na ocasião, Júlia Przychynski - Rainha, Gabriela Raguzzoni Loureiro e Marcela Niewinski Ferreira - Princesas - 2021|2022 do Clube Gaúcho, se despendem do glorioso reinado coroando as suas sucessoras: Anna Julia de Oliveira Spolaor - Rainha, Julia Sarturi Chiusa e Ana Luiza Koche Bassani - Princesas 2022|2023. Pelo que tudo indica, vai ser uma



**GABRIELA LOUREIRO, JÚLIA PRZYCHYNSKI e MARCELA NIEWINSKI FERREIRA - Soberanas 2021-2022.**

noite de gente jovem e bonita, e de muita badalação. Ah! E só para lembrar: hoje, dia 12, tem a grande "Festa do Dia das Crianças", na sede campestre do Clube. Vale conferir de perto!

## Equipe da Clínica Sarturi

Foto: Vick Almeida



Amãhã, dia 13, é o **DIA DO FISIOTERAPEUTA**, e a fisioterapeuta Juliana Sarturi, parabeniza todos os fisioterapeutas que são apaixonados pela nobre a profissão que escolheram e que estão sempre em constante aperfeiçoamento para oferecer o melhor aos seus pacientes, em especial aos fisioterapeutas da sua equipe, destacados na foto acima: Josine Ludtke - Fisioterapeuta, Daniel Mello - Fisioterapeuta, Silvia Goltz - massoterapeuta, Caroline Famoso - Fisioterapeuta, Joice Bocorni - Fisioterapeuta, Juliana Sarturi - Fisioterapeuta - Mylena Câmara - Fisioterapeuta.



**ANA LUIZA BASSANI**



**ANNA JÚLIA SPOLAOR**



**JÚLIA SARTURICHUSA**



Ofertas válidas de 07/10/2022 a 13/10/2022 ou enquanto durarem os estoques.

O RESTAURANTE MATTANA ABRE DIARIAMENTE.



**GALINHA CONGELADA KG | R\$ 5,99**



**PALETA BOVINA KG | R\$ 23,99**



**CARNE DE 2º AGULHA KG | R\$ 17,99**



**CHULETA BOVINA KG | R\$ 29,99**



**CARNE DE 1º C/OSSO KG | R\$ 29,99**



**PERNIL SUÍNO KG | R\$ 12,99**



**CERVEJA KAISER LATÃO 473 ml | R\$ 2,99**



**CHOPP HOFFNUNG 2L | R\$ 16,99**



**VINHO COLOVINI 1,9L | R\$ 21,99**



**VINHO CONCHA Y TORO 750 ml | R\$ 26,99**



**AÇÚCAR CRISTAL EUROÇÚCAR 5KG | R\$ 15,89**



**ARROZ TATI TIPO 1 5KG | R\$ 15,89**



**ÓLEO DE SOJA PRIMOR 900 ml | R\$ 7,99**



**LENTILHA BELLA DICA 400G | R\$ 4,99**



**SAL DE PARRILLA MATTANA 500G | R\$ 5,99**



**ERVA MATE FLOR DE GAÚCHA 1KG | R\$ 9,99**



**QUEIJO MUSSARELA KG | PEDAÇO R\$ 29,99 FATIADO R\$ 32,99**



**ROCAMBOLE DE MORANGO KG | R\$ 29,99**



**BOLO INGLÊS SABORES KG | R\$ 19,99**



**PÃO DE QUEIJO KG | R\$ 24,99**



**SALGADINHO DE FESTA UNIDADES | R\$ 0,79**

Fotos meramente ilustrativas. Salvo erros de impressão.

## SEGURANÇA



Foram apreendidos dois tratores com guinchos hidráulicos, caçambas entre outros equipamentos e veículos

Fotos: Divulgação Polícia Federal



# PF coíbe contrabando de soja da Argentina para o Brasil

*A Polícia Federal, em ação conjunta com a Brigada Militar e com apoio da Receita Federal, apreendeu 60 toneladas de soja, no município de Esperança do Sul, em um porto clandestino instalado às margens do Rio Uruguai.*

A ação da Polícia Federal de Santo Ângelo ocorreu na primeira semana de outubro, durante atividade de repressão aos crimes transnacionais, na fronteira do Brasil com a Argentina.

Além da soja, foram apreendidos dois tratores com guinchos hidráulicos, caçambas e outros equipamentos e veículos utilizados pelo grupo para movimentação do produto.

O local era monitorado por câmeras de vigilância, o que possibilitou a fuga dos envolvidos para a Argentina através do Rio Uruguai. A Polícia Federal instaurou inquérito para apurar os responsáveis pela soja apreendida.

A prática do contrabando pode estar em função de que o produtor argentino recebe menos pela soja produzida, quando comparado ao produtor

brasileiro. Em julho, enquanto um exportador brasileiro de soja recebe US\$ 573 por tonelada de soja exportada por meio de Paranaguá, exportador argentino que exporta pelo porto de Rosário recebe em troca o equivalente a USD 166 em pesos do dólar “Dinheiro com Liquidação”, a referência mais válida, pois paga boa parte de seus insumos produtivos nesse dólar.

Isto é, o produtor argentino de soja recebe 29% do que o concorrente brasileiro recebe, a menor proporção dos últimos dez anos, destaca o economista, Juan Manuel Garzón, para o portal Agrolink, especializado em notícias do agronegócio. Ou vice-versa, o produtor brasileiro recebe 3,45 vezes (ou seja, 245% a mais) do que o argentino.

## SEGURANÇA

## Relojoaria localizada no calçadão é assaltada

*Universal Ótica e Relojoaria localizada no calçadão da Rua 25 de Julho foi vítima de dois assaltantes. O assalto foi realizado no momento em que o estabelecimento estava sendo aberto pelas funcionárias da loja, por volta das 8h30min*



Imagem: Reprodução das câmeras de segurança no momento do assalto

Uma das atendentes relatou que, enquanto organizava artigos na vitrine da loja, foi abordada por um homem de boné, máscara facial e portando uma pistola. Empurrou a porta mostrou a arma e resgatou os relógios que estavam a mostra, ainda mais cinquenta reais que estavam no caixa, disse a atendente.

Logo após o ocorrido, proprietários das relojoarias Tic-Tac e Regional acompanharam o serviço de vistoria da Polícia Civil e relataram em entrevista que já foram vítimas deste mesmo tipo de atuação, a regional foi assaltada pelo menos, três vezes e a relojoaria Tic-Tac duas vezes.

Assaltos semelhantes também foram registrados em semanas anteriores. Nos últimos dias, duas lojas de celulares também foram vítimas. Fatos que preocupam os donos de

estabelecimentos comerciais.

O assalto registrado na segunda-feira não resultou em pessoas feridas, pois conforme relatou à atendente da loja, o assaltante não teria agido com brutalidade, parecia estar com pressa, usava boné e máscara facial do tipo usado por profissionais da saúde, calça jeans e moletom (jaqueta) azul com vermelho. A ação dos assaltantes não durou mais de 5 minutos e a fuga foi realizada em uma motocicleta, aparentemente de cor azul marinho.

As buscas foram iniciadas imediatamente e durante à tarde do mesmo dia, três suspeitos foram apreendidos. Durante buscas no Bairro Indubras, na mesma tarde do assalto, suspeitos que estavam em um celta fugiram em direção a uma lavoura, foram capturados,

fornecendo novos elementos para avançar com a investigação e elucidar o caso.

Dois eram foragidos e foram conduzidos ao presídio regional. A polícia civil segue com os trabalhos para investigar a participação de outras duas pessoas envolvidas. Até o momento, identificaram a jaqueta igual a usada pelo homem identificado nas câmaras de segurança e também um colete a prova de balas na casa de outro suspeito, o que reforça o envolvimento destas pessoas com o assalto ocorrido.

Coronel Franco relatou que a Brigada Militar deve corresponder aos anseios da comunidade e sempre que se repetir este tipo de ação os militares devem realizar um trabalho conjunto e incansável para prender os suspeitos.

## DIA DA CRIANÇA



Fotos da edição anterior do evento e divulgadas nos canais do Clube Gaúcho



# Clube Gaúcho promove o “Passeio Ciclístico da Família”

*O Passeio Ciclístico da Família promovido pelo Clube Gaúcho de Santo Ângelo será nesta quarta-feira, dia 12 e terá um percurso de 4,5 quilômetros. A largada será às 9h em frente à sede social e o itinerário inicia pela Rua Marques do Herval até a Antônio Manoel, quando os ciclistas serão orientados a seguirem até a Av. Venâncio Aires e depois até a pista MTB - Mountain Bike que fica dentro da sede campestre do Clube.*

Este evento esportivo e também recreativo cumpre a finalidade de integrar pais de filhos.

Recomenda-se o uso de equipamentos de proteção e que todos cuidem da hidratação corporal. Menores de 14 anos somente acompanhados dos pais e para os 100 primeiros inscritos, será ofertado uma medalha e um squeeze pela participação.

Durante a tarde, na sede campestre às crianças serão recepcionadas com brinquedos recreativos, pipoca e algodão doce. Este evento é exclusivo para associados ou convidados.

Durante a festa do dia das crianças serão arrecadados brinquedos usados que serão revertidos a crianças em situação de vulnerabilidade social.

## MISSÕES EM FOCO

**Jonatã Ferreira**

[jonata.junior@bol.com.br](mailto:jonata.junior@bol.com.br)



### Eleições 2022

Seguem as campanhas neste 2º turno de eleições, onde disputam a presidência da república o ex-presidente Lula (PT) e o atual presidente Bolsonaro (PL).

Em recente conversa, um amigo questionou quando ocorrerão os tão aguardados debates presidenciais, ao que já temos uma resposta.

No próximo dia 16 de outubro UOL em parceria com Band, Folha de São Paulo e TV Cultura promovem o primeiro debate presidencial do 2º Turno, ao que ambos os candidatos confirmaram presença.

Já no dia 21 de outubro é a vez do pool de veículos de imprensa formado por Estadão, SBT, CNN, Revista Veja e Terra.

E na sexta-feira, 28, que antecede o final de semana de eleição acontece o último debate na Globo. Todos ligados!

### E por falar nisso...

O Tribunal Superior Eleitoral (TSE) disponibilizou, desde segunda-feira, dia 10, conteúdo para as mesárias e os mesários que atuarão no segundo turno das Eleições 2022, que acontece no próximo dia 30. O material de reforço visa garantir que todos exerçam a função com tranquilidade e segurança.

O treinamento ficará disponível até as 18h do dia 27 de outubro, na página de Educação a Distância do TSE, e até o dia 29 de outubro, no aplicativo Mesários, desenvolvido pela Justiça Eleitoral (JE) para capacitar as pessoas que atuam nestas eleições.

### Mudando de assunto

As rádio novelas foram grande sucesso no século passado, principalmente na chamada “Era de Ouro do Rádio”, quando os televisores e emissoras de TV não haviam se

popularizado e uma das principais formas de entretenimento seria o rádio. Pois no dia 7 de Setembro comemorou-se o centenário do rádio no Brasil, que segue sendo uma das principais fontes de notícia e diversão do brasileiro.

Para comemorar o centenário da primeira transmissão de rádio no Brasil, a Rádio Nacional resgata a emoção das radionovelas e presenteia, os ouvintes com uma obra original da emissora pública preservada em seu valioso acervo: “A Corrida do Ouro”.

A produção de radiodramaturgia entra no ar às 21h. Além de curtir os episódios na programação de segunda a sexta, a audiência tem a oportunidade de escutar a história em formato de podcast nas plataformas digitais. O clássico fica disponível no Spotify, no YouTube e no site da Rádio Nacional. Com 72 capítulos e apresentada original-

mente em 1985, a trama acompanha uma história de amor marcada pela disputa por uma possível herança milionária.

Romance, mentiras, ambição e assassinato são alguns dos elementos presentes no enredo. A ficção escrita por Rodrigues Aguiar tem cerca de 20 minutos por episódio. Narrada por Aurélio de Andrade, a radionovela “A Corrida do Ouro” revela os conflitos pela herança que o moribundo Osmar (Nilton Narros) deve deixar para a filha Lídia (Maralize), situação que divide a família.

Criada em colégio interno, a ingênua jovem será uma presa fácil para homens inescrupulosos que se aproximam com o objetivo de conquistá-la para dar um golpe do baú. Personagens fortes lidam com os desafios de suas trajetórias em uma obra que o amor pode surgir mesmo diante de tanta confusão.

*Transforme em realidade a magia dos seus sonhos!*  
*Dispomos também de Salões menores para festas particulares!*

**Salão Nobre**  
Aniversários - Bodas - Batizados - Casamentos - Eventos Corporativos - Formaturas

**CG**  
Clube Gaúcho

**RELIGIOSIDADE**

# Caminhada de oito quilômetros até o Santuário de Schoenstatt nesta quarta

*Romaria de Schoenstatt deve reunir cerca de cinco mil pessoas em uma caminhada do centro de Santo Ângelo até o Santuário Mariano de Schoenstatt - Tabor Missioneiro Tupancirendá. Será neste dia 12 de outubro e o percurso iniciará às 8h da manhã, envolve fiéis da fé católica e o tempo de percurso da caminhada é estimado em 1h45min.*



Capela do Santuário de Schoenstatt em Santo Ângelo

Neste ano o itinerário é um pouco diferente do que foi realizado em anos anteriores, seguirá pela Rua Antunes Ribas, passa pela Igreja Sagrada Família até a Av. Salgado Filho, quando é direcionada para a rotula da Av. Getúlio Vargas e posteriormente pela Rua Universidade das Missões até a Perimetral Norte. Depois disso, a caminhada entra em fase de finalização ultrapassando a rotula da ERS 344 e entra na estrada de acesso ao Distrito de Buriti chegando ao Santuário.

Durante o percurso fiéis de várias comunidades devem se juntar a romaria. A previsão de chegada é às 11 horas, quando ocorre uma missa campal. Às 12h30min pausa para almoço ou lanche dentro do Santuário e a programação segue às 14h com a reza do Terço Mariano. Às 15h ocorre a via sacra e posterior bênção das crianças.

No dia 12 de outubro é comemorado, anualmente, o aniversário da sagração do Santuário, com a Romaria Diocesana do movimento. Existem seis santuários de Schoenstatt no Rio Grande do Sul, 23 no Brasil e 200 em todo o mundo. O Santuário de Schoenstatt da diocese de Santo Ângelo, único na região das Missões, recebe o nome indígena de Tupãcyrendá. Na linguagem Guarani significa: Tenda da Mãe de Deus. (Tupã – Deus, Cy – Mãe, Rendá – Tenda). Teve o início das atividades em 18 de julho de 1964, quando o Padre Ottomar Schneider reuniu o Professor Benedicto Felix e mais cinco alunos: Eduardo Basso, Wilson da Rosa Wilges, Denizard Freitas, Henrique Bradik e Nerci Redin para formarem, juntos, o movimento que valoriza uma aliança de amor com “Maria, Mãe de Deus”.

**kingsway25**  
escola de idiomas anos

## Nossa maior missão! Mudar sua vida!

Promovemos o **aprendizado de idiomas com qualidade e rapidez**, conduzindo nossos alunos ao sucesso pessoal e profissional.

Aqui na melhor Escola de Idiomas da região, o estudo é prioridade, e por isso, trazemos um **material completo** e com um **ótimo preço**, sem falar que  **você não paga taxa de matrícula** para iniciar seus estudos!

**MATRÍCULAS ABERTAS**

**pense bem, pense GRANDE, pense Kingsway!**

INGLÊS    ESPANHOL    FRANCÊS    ALEMÃO

Rua Marechal Floriano, 949 - Santo Ângelo - RS    (55) 3312-3665 • (55) 99622-1067