

O Mensageiro

Sábado, 30 de outubro de 2021 | Ano XXIV - Nº 2354 | R\$ 2,50 www.jom.com.br

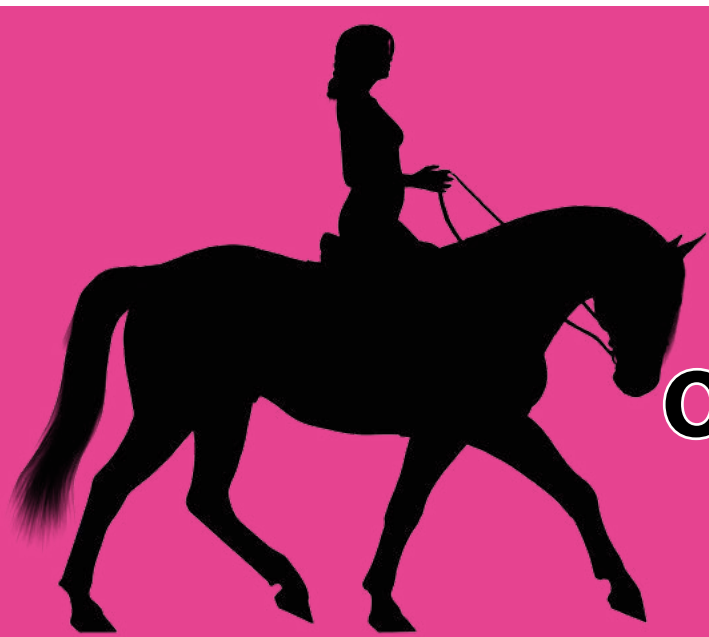

SAÚDE

Cavalgada feminina encerra o Outubro Rosa em Santo Ângelo

Página 06

DIREITO

Chapa única concorre às eleições da Subseccional OAB – Santo Ângelo

Página 03

Microfisioterapia
Dra. Ana Paula Ruschel

Com atuação em Florianópolis, a Dra. Ana Paula estará realizando atendimentos, na sábado (30/10) e na segunda-feira (01/11) no:

ESPAÇO REVITAR

Agende sua sessão!
(55) 99639 4416
(48) 99861-0922

VAGAS LIMITADAS!

Rua Getúlio Vargas - 2007 - 2º Andar @anaruschelfisio

DR. LOURENÇO MÜLLER
OTOLARINGOLOGISTA

CIRURGIA ESTÉTICA E FUNCIONAL DO NARIZ

ALÉM DE UM NARIZ BELO E HARMÔNICO, É IMPORTANTE TER A TRANQUILIDADE DE RESPIRAR BEM.

55 3313-2577 55 99650-2577
Av. Rio Grande do Sul, Nº 1140 - Sala 303 Santo Ângelo/RS

ACOMPANHE MEU TRABALHO:
@DRLOURENCOMULLER
WWW.DRLOURENCOMULLER.COM.BR

TAISE DOBNER
nutrição clínica

Reeducação alimentar
Terapia nutricional para doenças crônicas para
Personal Diet
Terapia nutricional oral e enteral

NUTRICIONISTA - CRN2 11442
RUA 25 DE JULHO, 140
CLÍNICA DE GERIATRIA E REUMATOLOGIA
(55) 3312-6097
(55) 99932-3222

DRA. NATÁLIA MILDNER
DERMATOLOGISTA
RQE/SP: 71610 CRM/SP: 195310
RQE/RS: 35427 CRM/RS: 37670
@nataliamildner.dermato

Dra. Jane Machado Mildner
Cirurgiã Dentista
CRO/RS 6303

Mestre em Ortodontia e Ortopedia Facial. Especialista em Saúde Coletiva em Odontologia.

Atendimentos presenciais e por telemedicina

(55) 9 9972.0858
(55) 3313.3303

Avenida Brasil, 430, Centro - Santo Ângelo/RS

Sua **AUTOESTIMA** merece esse cuidado!

BARAZZETTI
CIRURGIA PLÁSTICA

@dr.danielbarazzetti

Rua XV de Novembro, 1030 - Santo Ângelo - RS (55) 3313-1013 | (55) 98449-8405
Av. Trompowski, 346 - Florianópolis - SC (48) 3225-0255 | (48) 98442-3003

*Atendimento pós-Covid

CLÍNICA SARTURI APRESENTA SUA EQUIPE DE SAÚDE E ASSISTÊNCIA DOMICILIAR

Cuidadores, Enfermeira, Fisioterapeuta, Médico, Nutricionista, Psicóloga.

CLÍNICA SARTURI
ESTÉTICA E SAÚDE INTEGRADA

INFORMAÇÕES: 3313-1076
Marquês do Herval, 671, Centro

RODRIGO KILIAN
MÉDICO ENFERMEIRO

OFERTAS DA SEMANA

Cripy Supermercado "O cliente em 1º lugar" Curtam a página do Facebook Supermercado Cripy e no Instagram Mercado_Cripy Aceitamos cartões: CONVEYNET SIMSA, SINTRIASA, AFUHS, Assoc. Prof. Mun. e AFFURI Aceitamos Auxílio Emergencial Ofertas válidas de 29/10/2021 a 01/11/2021 ou enquanto durarem os estoques. Imagens meramente ilustrativas. Salvo erros de impressão.	Carne de Ovelha Kg R\$ 24,99	Salame Buriiti Kg R\$ 19,99	Salsichão Caseiro Kg R\$ 19,99	Ovos Vermelhos Embalados Dz R\$ 4,99	Mamão Formosa Kg R\$ 3,99
Pão Sanduíche Lago Pão 300g R\$ 2,99	Arroz Bella Dica T1 5Kg R\$ 15,97	Bebida Láctea Piã Morango 540g R\$ 2,75	Cerveja Schin Latão 473ml R\$ 2,69	Papel Higiênico Sublime Folha Dupla c/ 12 R\$ 12,49	POSTO KAIRA Abastecendo Qualidade

Rua 7 de Setembro, 205 - Santo Ângelo - RS | Fone: (55) 3312-3075

Rua Imigrantes, 249 | Fone: 3312 1842

SUSTENTABILIDADE

RGE conclui usina de energia na UPA

Projetos de eficiência energética da RGE são realizados em várias cidades do Rio Grande do Sul. Em Santo Ângelo, a comunidade foi contemplada com uma usina solar instalada na UPA, onde também foram substituídas lâmpadas comuns por outras da tecnologia de LED

A Unidade de Pronto Atendimento (UPA) de Santo Ângelo recebeu uma usina com capacidade de 92,4 kWp. Com essa ação, a UPA possui capacidade de geração de 132,6 MWh/ano, o que seria suficiente para abastecer mais de 56 residências durante um mês. A instituição de saúde recebeu 643 lâmpadas de LED.

Além disso, a RGE transformou o cenário energético de outros cinco hospitais nos municípios de sua área de concessão. A ação de Eficiência Energética, que faz parte do Programa RGE nos Hospitais, tem como objetivo modernizar os sistemas elétricos nas instituições de saúde. No mês de outubro, a distribuidora finalizou seis obras que totalizam investimentos de R\$ 3,1 milhões. As cidades beneficiadas foram Santa Maria, Estrela, Santo Ângelo, Triunfo, Guarani das Missões e Bom Retiro do Sul.

Para o analista do Programa de Eficiência Energética da RGE, Cristian Sippel, os sistemas implementados nas instituições de saúde são altamente tecnológicos. "É um ganho muito significativo em termos de consumo de energia, economia financeira

e avanço de novas tecnologias. As usinas de geração de energia operam de maneira totalmente automatizada e produzem energia de qualidade. Com isso, os hospitais poderão destinar o valor economizado das contas de energia para outras áreas, beneficiando todos os usuários e funcionários", comenta Odair.

Em Santa Maria, a Casa de Saúde recebeu a usina fotovoltaica com capacidade de 170 kWp. **Em Estrela**, a RGE executou as obras de eficiência energética na Sociedade Sulina Divina Providência, a instituição recebeu uma usina de geração de energia com capacidade de 135 kWp. **No município de Triunfo**, as obras beneficiaram o Hospital de Caridade Santa Rita com a instalação de uma usina com capacidade de 61,6 kWp e substituídas 400 lâmpadas comuns por unidades LED. **Em Guarani das Missões**, na Associação Hospitalar Santa Teresa, foi instalada uma usina fotovoltaica de 78,32 kWp de potência. **Por fim, em Bom Retiro do Sul**, a instituição beneficiada foi o Hospital de Caridade Santana. Foi instalada uma usina de geração de energia solar com 25 kWp de potência.

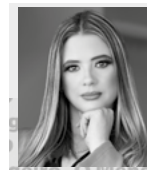

IMÓVEL

sob o enfoque
de Caroline Sperotto

Das vantagens do financiamento

Muitas pessoas ainda hesitam na hora de escolher um financiamento imobiliário por medo de se comprometer com um investimento em longo prazo, mas o método é uma ótima porta de entrada para a conquista da casa própria.

Quando é bem planejado o processo é muito tranquilo, além de oferecer condições facilitadas de pagamento, as linhas de crédito ainda trazem muitos outros benefícios.

Além de se livrar do aluguel você, estará fazendo um investimento próprio e construindo o seu patrimônio. Mesmo pagando parcelas mensais, o retorno é todo seu e você pode receber muito mais do que investiu se decidir vender o imóvel no futuro, além de muitas vezes o valor da parcela de financiamento ser bem menor que o aluguel.

Juntar dinheiro para comprar um imóvel à vista é uma realidade distante para muitas pessoas, por isso o financiamento pode ser um grande aliado neste processo de aquisição, pois possui condições facilitadas, além de poder financiar o imóvel por um prazo mais longo, ainda se consegue fazer uma simulação e escolher a linha de crédito que oferece o valor da parcela, taxa de juros e condições mais vantajosas para o seu perfil.

Também é possível utilizar o saldo do FGTS (Fundo de Garantia por Tempo de Serviço) como valor de entrada para o financiamento, para amortizar parcelas ou até mesmo liquida-las.

Quando você espera juntar todo o dinheiro para uma compra à vista, mudar para uma casa nova pode ser bem demorado. Já o financiamento, é possível mudar mesmo sem ter o valor total do imóvel, assim que a liberação do contrato é feita.

Existe também a opção de financiar imóveis na planta, o que é bem vantajoso, já que o imóvel é mais barato e as parcelas costumam ser menores antes da entrega das chaves.

Outra grande possibilidade da modalidade de financiamento é a possibilidade de liquidar o financiamento antecipadamente, a liquidação funciona muito bem na linha de crédito dentro do sistema SAC, que é normalmente o mais utilizado nos financiamentos.

E por fim, o financiamento garante ao comprador a possibilidade de ter a escritura do imóvel em seu próprio nome, no entanto, com a alienação da instituição que concederá o empréstimo.

Portanto não é uma má ideia para recorrer a um financiamento para atingir o seu objetivo de sair do aluguel e adquirir o imóvel próprio.



Ótima oportunidade para investidor: Sala comercial na Galeria Fenícia com 37 metros quadrados e um banheiro. Com valor de venda de R\$120.000,00.

Para mais informações nos contate pelo:
(55) 9.9626-7345

O Mensageiro

Fundado em 22/1997 A Realidade dos Fatos
Empresa Jornalística JOM Ltda. | CNPJ 30.160.583/0001-89

Assinaturas:
Semestral: R\$ 150,00 - Anual: R\$ 240,00
Correio: Semestral R\$ 250,00 - Anual: R\$ 380,00

Diretores: Amauri Lirio e Milton Piltz
Editor: Amauri Lirio
Redação: Amauri Lirio, Marcos Demeneghi (Jornalistas), Juliano B. Zancan (Diagramação)
Colaboradores: Adão Lago Pinto, André Ruschel, Antônio Rousselet, Artur Hamerski, Bruna Bassani, Dinalva Alves de Souza, Jonalá Ferreira, Mara Osório, Kelly Kercher.

Fale conosco, envie pautas, sugestões, críticas.
Redação: redacao@jom.com.br | redacao.mensa@hotmail.com
Comercial: amauri@jom.com.br
Site: www.jom.com.br

Filiado:
Circula quartas e sábados nos municípios de Santo Ângelo, Entre-Ijuís, Eugênio de Castro, Vitória das Missões, Guarani das Missões e São Miguel das Missões

Representante para todo o Brasil:
Propal Propaganda e Representações (POA)
E-mail: propal@terra.com.br

Rua Tiradentes, 690 - Salas 1 e 2 - Centro
CEP 98.803-410 - Santo Ângelo - RS

Fone (55) 3018-5271
Facebook: Jornal O Mensageiro
Site: www.jom.com.br

As opiniões das colunas e artigos publicados pelo Jornal O Mensageiro não correspondem, necessariamente, ao pensamento do veículo, sendo de inteira e exclusiva responsabilidade de seus autores.
Não nos responsabilizamos pela devolução de fotos e originais de releases.

Previsão do Tempo

Fonte: Tempoagora

SAB

MÍN. 19°
MÁX. 29° 12 mm

DOM

MÍN. 18°
MÁX. 31° 2 mm

SEG

MÍN. 18°
MÁX. 32° 0 mm

Loteria

29/10/2021 - 14h

1° Prêmio - 6.744
2° Prêmio - 3.578
3° Prêmio - 9.749
4° Prêmio - 9.256
5° Prêmio - 4.301
6° Prêmio - 3.628

29/10/2021 - 18h

Até o fechamento da edição não havia sido divulgado o resultado da extração da loteria.

Fases da Lua

Minguante
28/10 a 4/11

Nova
4/11 a 10/11

DIREITO



Stefano Heineck Brasil, Lisiane Brum de Almeida, Luciana Claudete Meirelles Correia, José Ricardo Margutti e Simone Gass da Silveira

Chapa única concorre às eleições da Subseccional OAB – Santo Ângelo

Eleições para presidência da OAB – Ordem dos Advogados do Brasil, Subseccional de Santo Ângelo, serão realizadas no dia 22 de novembro de modo on-line. A chapa "Voz da Advocacia" tem como candidata a presidente a advogada Luciana Claudete Meirelles Correia e como vice-presidente, José Ricardo Margutti

As Eleições da OAB – Ordem dos Advogados do Brasil (2021) serão realizadas no dia 22 de novembro. O prazo de inscrição para candidaturas encerrou no dia 22 deste mês e na Subseccional de Santo Ângelo, uma única chapa concorre. Neste ano (2021), o pleito será totalmente on-line e os advogados também escolhem quem deve presidir a ordem estadual (Seccional).

'A Voz da Advocacia' foi a única chapa que apresentou a candidatura na Subseccional de Santo Ângelo e apoia em âmbito estadual a chapa da situação 'OAB Mais' que tem como candidato a presidência, Leonardo Lamachia, que inclusive estará, neste sábado, dia 30, às 11h, em Santo Ângelo para uma conversa informal com os advogados no espaço reservado do Arena Grill.

A chapa "A Voz da Advocacia" que concorre em

Santo Ângelo é encabeçada pela candidata a presidente, Luciana Claudete Meirelles Correia; vice-presidente, José Ricardo Margutti; tesoureiro, Stefano Heineck Brasil; secretária geral, Lisiane Brum de Almeida; secretária adjunta, Simone Gass da Silveira e Conselheira Seccional Suplente Lêda Regina Moraes Roberto.

Além de dar continuidade a gestão anterior, a chapa pretende trabalhar para a reclassificação da subseccional da OAB de Santo Ângelo para Grande Porte, a fim de ganhar mais autonomia financeira com repasses da seccional, qualificando ainda mais o apoio a classe dos advogados.

Claudete Meirelles esclarece que é necessário apoiar aos advogados no processo de inclusão digital e ainda montar uma infraestrutura de telecomunicação

na sede local da OAB. Entre as prioridades ela destaca a criação de uma sala aparelhada que favoreça a sustentação oral e as audiências virtuais.

Além disso a advogada lembra que 80% dos processos ainda não foram digitalizados e percebe a necessidade de dialogar com o Poder judiciário em busca de uma solução definitiva, pois a classe percebe a necessidade de avançar na digitalização destes processos.

O candidato a vice-presidente na chapa, José Ricardo Margutti, considera importante que os colegas advogados façam a atualização cadastral para evitar transtornos no momento da votação que ocorrerá no dia 22 de novembro. "É necessário acessar o sistema, fazer a atualização cadastral para ter acesso à senha que permitirá exercer o direito ao voto" disse Margutti ao lembrar que o voto é obrigatório.

vestibular URI

O conhecimento muda sua vida

santoangelo.uri.br 🔍

2022

• Inscrições até
2 de novembro

• Prova
7 de novembro
às 13h

URI
SANTO ÂNGELO

ABERTURA DA TEMPORADA DE VERÃO 2021/2022

31 DE OUTUBRO
Abertura: 8h

18 horas
* Show em frente ao Restaurante!

BANDA BOM SENSO

* Coroação das Rainhas das Piscinas!

CG
Clube Gaúcho

POLÍTICA

Jacques trata sobre área da SEASA e prédio do Banrisul em Porto Alegre

O prefeito Jacques Barbosa esteve nesta semana em Porto Alegre. Na Secretaria de Agricultura, o prefeito voltou a reiterar o pedido para receber a área da antiga Ceasa. Essa área foi doada pelo Município. A secretária Silvana Covatti comprometeu-se em agilizar a liberação. Conforme Jacques, a liberação trará dois benefícios, o primeiro é a possibilidade de destinação do prédio e do terreno para a aração de novos empreendimentos. E o segundo é a regularização fundiária do Bairro União, permitindo que sejam feitos investimentos na infraestrutura, na iluminação pública e o fornecimento de água, o que hoje está impossibilitado porque a área pertence ao Estado.

Na reunião com a direção do Banrisul, Jacques também reforçou o interesse de Santo Ângelo em contar com o prédio antigo do banco, localizado na avenida Brasil. “O Estado possui uma dívida de mais de R\$ 4 milhões da saúde com Santo Ângelo, débito esse de muitos anos e que não está empenhado e poderemos usar parte dele para receber esse prédio”.

A documentação da reivindicação já está protocolada na Secretaria da Casa Civil, aguardando a posição do Estado.

STILER
engenharia

MIRÁ
CONSULTORIA IMOBILIÁRIA

SIRIUS

Serão apartamentos de 2 dormitórios, banheiro, sala e cozinha integradas e sacada com churrasqueira.

Em uma das melhores localizações de Santo Ângelo, a poucos minutos da Catedral, o Residencial Sirius é composto por 3 torres com elevador, garagem, muros em todo o entorno e uma ampla área de lazer com piscina, playground, salão de festas, estacionamento para visitantes e uma espaçosa área de circulação.

 (55) 99722-1919 / 3312-2825



MISSÕES JESUÍTICAS



Eduardo Leite reforça o convite para o Papa visitar as Missões

Papa Francisco recebeu na última quinta-feira, dia 28, uma carta do Governador do Estado do Rio Grande do Sul, Eduardo Leite, que reforça o convite para que esta autoridade da Igreja Católica venha ao estado para acompanhar as comemorações dos 400 anos da Chegada dos Jesuítas ao Território do Rio Grande do Sul, no ano de 2026.

Este documento foi expedido em 18 de outubro e entregue na última quarta-feira, dia 27, para o jornalista gaúcho, Jackson Erpen. Ele trabalha na redação de língua portuguesa pertencente a rede de notícias do Vaticano e encaminhou a carta ao papa.

A carta do governador reforça o convite já realizado pela AMM – Associação dos Municípios das Missões realizada no ano de 2020. O convite também se justifica pelo fato do Papa ser de origem Argentina e também um Jesuíta. Inclusive, é a primeira vez na história, que um religioso nascido na América e pertencente à Companhia de Jesus ocupa o principal posto da Igreja Católica.

Jackson protagonizou um ato inusi-

tado há cerca de cinco meses, quando o Papa visitou o Palazzo Pio, edifício onde estão as 40 redações linguísticas do Vatican News e o L'Osservatore Romano. Nesta visita, Papa Francisco quebrou o protocolo de visitação, quando o jornalista acenou com a cuia e o papa veio ao encontro para saborear um chimarrão gaúcho.

Por fim, o jornalista explica que “em função do G20 aqui em Roma, na sexta-feira, dia 29, o Papa recebeu o Biden e o presidente da Coreia. Então tem muita visita de Chefes de Estado, ou seja, mantém o pessoal do protocolo e da Secretaria bastante ocupados”. Diante deste contexto, o jornalista não precisou se o papa já tomou conhecimento da correspondência.

CLUBE 28 DE MAIO

**ABERTURA DA TEMPORADA
2021/2022**

**CHOPP EM DOBRO • MÚSICA AO VIVO
30 DE OUTUBRO, A PARTIR DAS 17H**

EVENTO ABERTO PARA NÃO SÓCIOS MEDIANTE AQUISIÇÃO DE CONVITE (R\$30)

REGGAE E ROCK

Matheus
Rasla

SEPTANE JO

MIRI
BÁSICOS

presente em shows
internacionais

presente nos principais
eventos musicais da região

28

ADESÃO:

R\$300,00 (ATÉ 3X NO CRÉDITO)

MODALIDADE CONTRIBUINTE:

MENSALIDADES: R\$118.
DEPENDENTES: CÔNJUGES E FILHOS
(ATÉ 21 ANOS, SEM RENDA PRÓPRIA)

MODALIDADE INDIVIDUAL:

MENSALIDADES: R\$85.

PROMOÇÃO PARA NOVOS SÓCIOS

*Fidelidade mínima de 12 meses

**Mais informações:

(55) 3314-7028 ou (55) 9 9710-4489



SAÚDE

Cavalgada feminina encerrar a programação do Outubro Rosa em Santo Ângelo

A Cavalgada Feminina a cada ano ganha mais adesão em Santo Ângelo. Neste domingo, dia 31, será realizada a 4ª edição, com partida do Parque da Fena-milho. Esta ação é liderada pela santo-angelense Cândida Batista com auxílio do GTG Tio Bilia e encerra a programação do Outubro Rosa em Santo Ângelo.

Cândida Batista lidera a ação e percebe a necessidade de incentivar as medidas de prevenção ao câncer, tendo em vista que há cinco anos faz tratamento oncológico para vencer a doença.

A cavalgada também é beneficente e cada participante contribui com a doação de 1kg de alimento não perecível que reverterá em prol da Liga Feminina de combate ao câncer.

A concentração das tradicionalistas femininas será no Parque de Exposições Siegfried Ritter, quando a campeira do CTG Tio Bilia servirá um café da manhã, próximo das 7h 30min.

Depois disso, segue pelas principais ruas do município até a chegada que está programada para ser no CTG Tio Bilia, Localizado na Rua Odão Felipe Pippi no Bairro Mário Pillau.

Está previsto ainda um almoço de confraternização para as cavalarias no CTG Tio Bilia e a programação segue durante a tarde com música e sorteio de brindes.



Fotos - Divulgação Cândida

Cavalgada Feminina em Santo Ângelo

Agropecuária

COTRISA

Servindo bem para servir sempre



Venha conferir nossas ofertas de fim de semana!



RAÇÃO CÃO CRIADOR
7KG
R\$ **35,00**
Un.



BLO-TROL
150ML
R\$ **55,00**
Un.



TERRAMICINA
EM PÓ 100G
R\$ **25,00**
Un.



VENENO PARA FORMIGAS GRANULADO
LANDREX PLUS 50G UNIDADE
R\$ **0,80**
Un.

PODEROSO FIPRONIL
INSETICIDA 30ML
R\$ **12,00**
Un.



Aceitamos cartões



Ofertas válidas para as agropecuárias COTRISA / Oferta para este fim de semana. Atendimento de segunda a sábado, das 8h às 12h
Rua Florêncio de Abreu, 1557 - Fone (55) 3312-4911 - Fotos meramente ilustrativas. Salvo erros de impressão.

BRIQUE DA PRAÇA

30 anos do Brique tem agenda para novembro

Neste domingo, dia 31, o Show das Onze será com cantor e violonista Cid Rios



A direção da Associação do Brique da Praça e seus expositores estão empenhados em fechar a agenda das comemorações dos 30 anos de criação e instalação do Brique, na Praça Ricardo Leônidas Ribas, popular Praça do Brique. A implantação do Evento, com a primeira edição, ocorreu no domingo 10 de novembro do ano de 1991. Desde sua criação pela lei municipal 1414/91, até nos dias de hoje, persegue-se os objetivos de humanização dos espaços públicos, levando na bagagem para o público frequentador a possibilidade de entretenimento, cultura popular e comercialização de produtos, que se mantêm, nas linhas de artesanato, manufaturados, antiguidades, quitute e flora.

Segundo a coordenação de Eventos e Divulgação e a presidência do Evento, estão agendados para novembro shows com a CIA Circense Burzum, músicos e cantores Raoni e Eduardo Maicá, a presença da santo-angelense acordeonista e

compositora Marinês Siqueira com seus excelentes repertório e instrumentistas. Para encerrar as festividades foi fechada a apresentação da mais nova Orquestra formada em nossa cidade, por excelentes músicos, sob a égide da Secretaria Municipal de Cultura.

SHOW DAS ONZE COM CID RIOS

O espaço cultural do Brique, tradicional Show das Onze, cantado em prosa e verso de lindas composições de fans e compositores locais, apresenta o cantor e violonista Cid Rios, neste domingo 31. Cid teve seu show anunciado para o domingo 3 de outubro, mas com a instabilidade do tempo foi transferido para esta oportunidade. Dono de uma voz peculiar e agradável e de excelente repertório, participa das apresentações no Brique desde a sua criação e seu palco se divide entre dias e noites locais e regionais.

Aportuguesando

Artur Hamerski



Uso de numeral na frase

Aquele que escreve um texto – não só no dia de curso, mas também noutros dias, e não só o estudante final de ensino médio, mas também o estudante formado em curso superior – fica em dúvida, às vezes, se deve usar o número ou o nome do numeral na frase. A perda dessa dúvida encontra-se no decorrer deste texto.

O exemplo da frase com o uso de numeral é tirado de *Náufragos, traficantes e degradados*, de Eduardo Bueno, livro de história que vale à pena ser lido por todos os que preferem a verdade à mentira sobre a história do Brasil. Aliás, desse autor, vale à pena, também, a leitura destes outros três livros: *A viagem do descobrimento*, *Capitães do Brasil e A coroa, a cruz e a espada*.

Posto isso, eis o exemplo tirado da página 61: “Nove das 13 embarcações com as quais Cabral partira de Lisboa em março de 1500 haviam naufragado, e mil homens estavam mortos – a maioria nos naufrágios, outros em combate contra mercadores árabes, na Índia.” O autor começou a frase com palavra e não com número – é

gramatical esse começo? Gramatical, correto. Errado estaria o autor se teria começado a frase com número: “9 das 13 embarcações...” Síntese: Em bom português, não se começa frase alguma com número, ou seja, a primeira palavra da frase, sendo numeral, não deve esse numeral ser escrito com número mas com palavra. Depois da primeira palavra, que tem essa rígida orientação gramatical, os numerais podem ser escritos com números ou com palavras.

Cabem, portanto, mais alguns detalhes sugeridos pelo parágrafo anterior. Exemplo tirado da página 61, numeral escrito com número, ou da página sessenta e um, numeral escrito com palavra, ambos os casos de grafia gramaticais, corretos. O trecho “partira de Lisboa em março de 1500” tem o numeral 1500 escrito de forma gramatical, correta, pois em data, em numerais de datas, não há ponto, é 1500 e não 1.500. Usa-se ponto para todos os demais casos – distâncias, pesos, quantidades, etc. –, menos para data: 1500, 1900, 2000, 2021. Na expressão “e mil homens estavam mortos”, o numeral mil escrito com palavra é gramatical, está correto. Seria gramatical e estaria correto se fosse escrito com número – 1.000? Seria, estaria. O autor, porém, achou, talvez, um inconveniente – o ponto depois de 1 – e outro que a escrita de mil com palavra é, nesse caso, mais simpática e bonita que com número e ponto.

Assim, pois, a dúvida sobre o começar a frase com numeral em número ou em palavra – se não se espatifou de vez – voou, desta vez, para longe.



**LIONS SANTO ANGELO
UNIVERSITÁRIO**
Servir desinteressadamente

DE VOLTA À PRESENCIALIDADE

CaL Dinalva Agissé Alves de Souza

Em março de 2020, o Lions Clube Santo Ângelo Universitário, presidido no AL 2019-2020 pela CaL Rosicler Marcondes Moreira, realizou a última reunião presencial da jaula antes do início da pandemia do coronavírus, em atenção aos protocolos de segurança e às medidas de prevenção contra o vírus.

Em julho de 2020, a CaL Rosicler passou a presidência do Clube para as minhas mãos, no auge do aumento de casos e mais casos de covid e de muitas mortes ocorridas no Brasil e no mundo em decorrência da covid-19.

A transmissão de cargo foi feita de forma on-line, eu na minha casa e a Rose na dela. E eu iniciei e terminei o AL 2020-2021 sem ter podido promover pelo menos uma reunião presencial com os membros do Lions Universitário. O máximo que foi possível realizar presencialmente foram reuniões da Diretoria e de algumas Comissões, mesmo assim com número restrito de pessoas e com todos os cuidados necessários.

Cuidados esses que se estenderam às atividades realizadas pelos associados e que se limitaram em contato físico e visitas. Foi preciso adaptar a forma de fazer solidariedade e de continuar servindo à comunidade, em prol de nossa saúde e da saúde dos outros. Sem dúvida, muito aprendemos e muito conseguimos fazer, apesar de todas as restrições impostas pelo período pandêmico.

Em junho deste ano, encerrei o AL como Presidente, passando o sino e o malho para a CaL Renata Matias, que assumiu o desafio de levar o clube adiante ainda em tempos de pandemia. Mas como a Renata tem “pé quente”, ao contrário do meu que sofre da “síndrome do gelo”, a pandemia está em fase de trégua e hoje, dia 30 de outubro de 2021, após um ano e quase oito meses, as reuniões retomam a sua necessária presencialidade.

Sem dúvida, depois de todo esse tempo participando de reuniões apenas virtuais, sem divisão e partilha de espaço físico, dividindo somente a tela do computador ou do celular, esse será, com certeza, um momento inédito, carregado de emoção e de alegrias.

A retomada da normalidade anterior, com possibilidades de encontros reais, está condicionada, no entanto, à responsabilidade e à postura comportamental de cada um e de todos nós. Estamos em trégua da covid-19, mas ela não está exterminada, o que requer medidas de cuidado e de atenção para evitar que a doença retorne e que mais pessoas sejam infectadas.

Por isso, as reuniões presenciais, juntamente com a euforia do reencontro, devem promover o senso de responsabilidade. Máscara, distanciamento e álcool gel devem ser os primeiros convidados, pois somente com a adoção de cuidados é que poderemos retomar as atividades presenciais, sem o medo de sermos mais uma vítima da covid-19.

GOOOOOL!

Veiga continua com promoções incríveis!
Confira!

- Mangueira amarela corrugada
Tramontina 3/4: R\$ 1,99
- Tomada de embutir Tramontina: R\$ 5,81
E desconto de 20% em toda linha Tramontina.

- Lâmpada LED 9W: R\$ 6,47
- Lâmpada LED 15W: R\$ 13,25
- Placa LED 18W de embutir: R\$ 29,97
- Placa LED 24W de embutir: R\$ 58,55
E desconto de 20% em toda linha LED.



Materiais elétricos, hidráulicos e ferramentas

(55) 3312-4550
veigamateriaiseletricos
Avenida Getúlio Vargas, 1458 - Santo Ângelo

BR MEATS



@brmeats

(55)99963-4449

O Mensageiro

Sábado, 30 de outubro de 2021

Ano XXIV - Nº 2354

R\$ 2,50

www.jom.com.br

31 ANOS
COMERCIAL
CAMPEÃ

**Chapa expandida:
do funcional ao arquitetônico
versatilidade a toda prova.**



**mais
por
você**

Algumas vantagens da Chapa Expandida

- Como piso é antiderrapante;
- Como grade protege sem esconder o ambiente
- Baixo custo de manutenção;
- Mais leves, manuseio mais fácil;
- Excelente custo-benefício;
- Maior durabilidade.

Confira também

Arte Ferro

Monte grades, cercas, corrimãos, parapeitos e tudo que sua imaginação permitir.



www.comercialcampea.com.br

Rua São Carlos, 1327
Santo Ângelo/RS

55 3313 1919

55 98116 8552

comercialcampea

comercial_campea

**Super
MERCADO
MATTANA**
Tradição e Confiança

Ofertas válidas de 29/10/2021 a 30/10/2021
ou enquanto durarem os estoques.

O RESTAURANTE MATTANA ABRE DIARIAMENTE.

MEGA FEIRÃO DE HORTIFRUTI - SOMENTE SEXTA E SÁBADO



BANANA CATURRA KG | R\$ 1,99



ABACAXI PÉROLA UND. | R\$ 1,99



LARANJA SUCO KG | R\$ 1,99



LIMÃO TAITI KG | R\$ 1,99



BANANA PRATA KG | R\$ 1,99



CEBOLA KG | R\$ 1,99



BATATA DOCE KG | R\$ 2,99



MANGA KG | R\$ 2,99



BRÓCOLIS UND. | R\$ 2,99



MELÃO ESPANHOL KG | R\$ 2,99



BATATA MONALISA KG | R\$ 2,99



TOMATE KG | R\$ 3,99



MAMÃO FORMOSA KG | R\$ 3,99



MaÇÃ FUJI KG | R\$ 3,99



OVOS VERMELHOS SOLTOS DZ. | R\$ 3,99



CHUCHU KG | R\$ 1,99



PEPINO KG | R\$ 1,99



MORANGA CABOTIÁ KG | R\$ 1,49



ABOBRINHA KG | R\$ 2,89



BETERRABA KG | R\$ 2,89



GENGIBRE KG | R\$ 5,89



PÊSSEGO KG | R\$ 6,99



VAGEM KG | R\$ 6,99



LARANJA UMBIGO KG | R\$ 2,89



CENOURA KG | R\$ 2,89

Fotos meramente ilustrativas. Salvo erros de impressão.

Av. Sagrada Família, 51 - Bairro Pippi | Fone (55) 3314.0702 Aberto de segunda a sábado das 8h às 20h, sem fechar ao meio-dia