

4 Gerações

Mármore e Granitos

- Quartzos - Silestone
- Mármore - Granitos

Rua Arizoly Vieira Machado, 127
Parque Industrial 55 3314-1001
4geracoes.mg@gmail.com

O Mensageiro

Sábado, 24 de abril de 2021 | Ano XXIV - Nº 2304 | R\$ 2,50

www.jom.com.br

TURISMO E MOBILIDADE

Parque Histórico das Missões mais próximo de ser integrado por pavimentação asfáltica



Páginas 5

CRM-RS 34884/ROE 31681

DR. LOURENÇO MÜLLER
OTORRINOLARINGOLOGISTA

CIRURGIA ESTÉTICA E FUNCIONAL DO NARIZ

ALÉM DE UM NARIZ BELO E HARMÔNICO, É IMPORTANTE TER A TRANQUILIDADE DE RESPIRAR BEM.

Foto: Marcos Demeneghi

55 3313-2577 | 55 99650-2577
Av. Rio Grande do Sul, Nº 1140 - Sala 303
Santo Ângelo/RS

ACOMPANHE MEU TRABALHO:
@DRLOURENCOMULLER
WWW.DRLOURENCOMULLER.COM.BR

Capixe

rua antunes ribas nº 1186,
sala 104, centro - santo ângelo - rs
(55) 99914 - 4009 | (55) 99178 - 2119
www.capixe.com.br

Sua **AUTOESTIMA** merece esse cuidado!

BARAZZETTI
CIRURGIAPLÁSTICA

@dr.danielbarazzetti

Rua XV de Novembro, 1030 - Santo Ângelo - RS
(55) 3313-1013 | (55) 98449-8405

Av. Trompowski, 346 - Florianópolis - SC
(48) 3225-0255 | (48) 98442-3008

CRM RS 36906 / ROE 31726
CRM SC 21440 / ROE 16420

CLÍNICA **ARTURI**
ESTÉTICA SAÚDE INTEGRADA

EM BREVE NOVAS INSTALAÇÕES

SPA, SAÚDE E ESTÉTICA **99987.4816**
INTEGRADA **3313-1076**

Marquês do Heróides, 671 - Centro

Cripy Supermercado

"O cliente em 1º lugar"
Curtam a página do Facebook Supermercado Cripy e no Instagram Mercado_Cripy

Aceitamos cartões: CONVEYNET SIMSA, SINTRIASA, AFUHSA, Assoc. Prof. Mun. e AFFURI

Aceitamos Auxílio Emergencial

Ofertas válidas de 20/04/2021 a 26/04/2021 ou enquanto durarem os estoques. Imagens meramente ilustrativas. Salvo erros de impressão.

SUPER OFERTAS

Massa Espaguete e Parafuso Germani 500g R\$ 2,49	Farinha de Trigo Orquídea 5Kg R\$ 13,98	Batata Bem Brasil 2Kg R\$ 15,75	Molho de Tomate Fugini Sachê 340g R\$ 1,09
Maça Gala Kg R\$ 3,97	Banana Caturra Kg R\$ 2,09	Refrigerante Fruki 2L R\$ 4,09	Desinfetante Pinho Bril 500ml R\$ 2,39
		Leite Condensado Italcac 395g R\$ 3,78	

Rua 7 de Setembro, 205 - Santo Ângelo - RS | Fone: (55) 3312-3075

Rua Imigrantes, 249 | Fone: 3312 1842

COVID-19

Estado começa a distribuir as 242 mil doses de vacina contra a Covid-19

Foto: Felipe Dalla Valle / Palácio Piratini



Caixas térmicas chegaram em voo que pousou às 6h no aeroporto da capital

Novo lote de vacinas contra a Covid-19 chegou ao Estado na ontem, dia 23. Um avião ATR-72 pousou no aeroporto de Porto Alegre às 6h, com 192.750 doses da AstraZeneca e 50,2 mil da Coronavac. A distribuição às coordenadorias regionais de saúde (CRS) começa ainda durante a manhã.

Logo depois do descarregamento no aeroporto, as vacinas foram levadas à Central Estadual de Armazenamento e Distribuição de Imunobiológicos (Cead), na capital, para separação. Na sequência, a Brigada Militar e a Polícia Civil entregarão os imunizantes para as 18 CRS em até 24 horas.

Um helicóptero da Brigada Militar entregará a carga para a 5ª CRS (Caxias do Sul) e um avião da mesma corporação levará para a 2ª (Frederico Westphalen), 3ª (Pelotas), 6ª (Passo Fundo), 7ª (Bagé), 9ª (Cruz Alta), 11ª (Erechim), 12ª (Santo Ângelo),

14ª (Santa Rosa), 15ª (Palmeira das Missões) e 17ª (Ijuí). Ainda por via aérea, um helicóptero da Polícia Civil transportará as doses para a 4ª (Santa Maria) e 10ª (Alegrete).

As cargas das outras coordenadorias ficarão disponíveis para retirada na Cead, por via terrestre, além das vacinas da Secretaria Municipal de Saúde de Porto Alegre e de demais municípios próximos (Alvorada, Canoas, Esteio, Gravataí, Montenegro, Novo Hamburgo, São Leopoldo, Sapucaia do Sul, Taquara e Viamão).

No Estado, até as 9h desta sexta (23), já foram aplicadas e registradas 2,68 milhões de vacinas, entre primeira e segunda doses, com 72% do total distribuído aplicado na população. Completaram o esquema vacinal 634,9 mil pessoas, com as duas doses necessárias, de acordo com as fabricantes.

NOTAS

PREFEITURA AUTORIZA AMPLIAÇÃO DO ESTACIONAMENTO ROTATIVO

A ampliação da zona azul, incluindo espaços dedicados a idosos (4) e deficientes físicos (3), abrangendo a Avenida Brasil e as ruas Antunes Ribas e dos Andradas na área central da cidade, com a autorização de exploração de mais 158 vagas. A medida também irá abrir novas frentes de trabalho com a contratação de monitores para atuação no trecho concedido pelo município à empresa Rek Parking.

A previsão é de que a cobrança tenha início no dia 3 de maio, nos trechos da Avenida Brasil, entre as ruas Quinze de Novembro e Antunes Ribas; da Rua Antunes Ribas entre a Avenida Brasil e a Rua dos Andradas; e na Rua dos Andradas no trecho entre as ruas Antunes Ribas e Marechal Floriano.

A cobrança do estacionamento rotativo deverá ter início a partir da pintura das novas vagas, instalação dos parquímetros e treinamento dos novos monitores pela Rek Parking.

COMITÊ DA AMM DISCUTE ALTERNATIVAS CONTRA O AVANÇO DA COVID-19 EM SÃO BORJA

Em razão do aumento de casos e óbitos por COVID-19 e o registro da presença das variantes P1 e P2 em São Borja, o Comitê Científico Regional de Enfrentamento à Covid-19 da Associação dos Municípios das Missões (AMM) esteve reunido com a administração municipal e do Hospital Ivan Goulart na última quinta-feira (22), para discutir ações de aprimoramento nas medidas de enfrentamento ao Coronavírus, é uma das incumbências propostas pelo colegiado. São Borja registra 187 óbitos e 7.542 casos confirmados na pandemia.

O Mensageiro
Fundado em 22/1997 - A Realidade dos Fatos
Empresa Jornalística JOM Ltda. | CNPJ 30.160.583/0001-89

Assinaturas:
Semestral: R\$ 150,00 - Anual: R\$ 240,00
Correio: Semestral R\$ 250,00 - Anual: R\$ 380,00

Diretores: Amauri Lirio e Milton Piltz
Editor: Amauri Lirio
Redação: Amauri Lirio, Marcos Demeneghi (Jornalistas), Juliano B. Zancan (Diagramação)
Colaboradores: Adão Lago Pinto, André Ruschel, Antônio Rousselet, Artur Hamerski, Bruna Bassani, Dinaiva Alves de Souza, Jonalá Ferreira, Mara Osório, Kelly Kercher.

Fale conosco, envie pautas, sugestões, críticas.
Redação: redacao@jom.com.br | redacao.mensa@hotmail.com
Comercial: amauri@jom.com.br
Site: www.jom.com.br

Filiado:

Representante para todo o Brasil:
Propal Propaganda e Representações (POA)
E-mail: propal@terra.com.br

Av. Brasil, 18 - Bairro Boa Esperança
CEP 98.801-590 - Santo Ângelo - RS
Fone/Fax (55) 3313-4887
Facebook: Jornal O Mensageiro
Site: www.jom.com.br

As opiniões das colunas e artigos publicados pelo Jornal O Mensageiro não correspondem, necessariamente, ao pensamento do veículo, sendo de inteira e exclusiva responsabilidade de seus autores. Não nos responsabilizamos pela devolução de fotos e originais de releases.

Previsão do Tempo
Fonte: Climatempo

SAB
MÍN. 17°
MÁX. 23°
5 mm

DOM
MÍN. 16°
MÁX. 21°
8 mm

SEG
MÍN. 12°
MÁX. 20°
0 mm

Fases da Lua

Crescente
20/4 a 26/4

Cheia
27/4 a 3/5

Atenção!
Veiga entra em campo com promoções incríveis!
Confira!

Lâmpada LED 12w R\$9,87
Lâmpada LED 15w R\$11,97
É isso mesmo!
Lampada LED 12w R\$9,87
Lampada led 15w = 11,97
E desconto de 20% em toda linha Led!
Chuveiro Eletrônico Top Jet da Lorenzetti R\$99,97
E Desconto de 20% em toda linha Lorenzetti!

Veiga
MATERIAIS ELÉTRICOS

Materiais elétricos, hidráulicos e ferramentas
(55) 3312-4550
veigamateriaiseletricos
Avenida Getúlio Vargas, 1458 - Santo Ângelo

LITERATURA

Academia Santo-Angelense de Letras completa 28 anos

Atuante na área cultural, a ASLE é parceira da Feira do Livro de Santo Ângelo; da FENAMILHO; da Semana Municipal de Cultura e como co-promotora com a prefeitura de Entre-Ijuís, do evento anual "Acampamento da Poesia". É responsável pela seleção de textos de Concursos de Redação da OAB, da 14ª CRE e da URI, do concurso "Poema nos Ônibus"

O embrião da ASLE começou em maio de 1987, quando foi lançado, dia 1º, o Suplemento Literário do Jornal das Missões, encartado no próprio jornal. A proposta era ser um canal literário mensal que agregasse escritores e amantes da cultura. No primeiro número estavam Marcos Vinicius de Almeida Saul, Yonne Rodrigues de Camargo, Vera Lucia Barasuol, Mara Rosler, Mário Simon, Kalunga, Jossemar B. de Moraes, Sandra Vinãs, Paulo Prado e Beatriz Mânica da Cruz.

O segundo número, em junho, já dizia que "nasceria por um grupo de escritores. Mas quer ser receptivo, estando aberto a todos que queiram participar". A ilustradora Rosa Marcondes aparece. O professor Artur Hamerski, Roberta Dornelles Nunes, Fátima Perurena, Airton Moraes, Leila Simon Haas, Carmen Magaly Trein Lucca.

A efervescência literária levou o grupo, já coeso, a propor que se fundasse uma agremiação. Foi na noite de um sábado, 24 de abril de 1993, com a presença de 18 escritores, na residência do artista plástico Tadeu Martins, após Assembleia Geral que discutiu denominação, objetivos, funções e critérios, que foi fundada a Academia Santo-angelense de Letras. Na ocasião, foi eleita uma comissão para elaborar os Estatutos, com prazo de 30 dias para discussão e aprovação. A Assembleia Geral foi marcada para o dia 29 de maio.

Fazem parte da Academia Santo-angelense de Le-

tras, como membros fundadores: Mara Regina Rosler, Tadeu Martins, Mário Simon, Taísa Carvalho, Marco Polo Giordani, Yonne Rodrigues Camargo, Elsa Frey Prietto, Artur Hamerski, Oscar Pinto Jung, Vera Lúcia Barasuol, Maria Elisa Berwanger, Eunisia Killian, Patrícia Ferreira, Ana Zama, Paulo Prado, Ana Kowalewski, Vilmar Campos Bindé e Maria Elisa Dalla Costa.

Anos mais tarde, a ASLE conseguiu cedência de espaço no Centro Municipal de Cultura, mantendo como sede a Sala Mário Quintana.

ACADÊMICOS E SEUS PATRONOS

A Academia Santo-angelense de Letras é composta de 35 cadeiras, nem todas ocupadas no momento. São os seguintes os membros atuais, com respectiva cadeira e patrono:

Antônio Carlos Rousselet – 2 – Monteiro Lobato; Girvani Poeta Seitel – 3 – Carlos Drummond de Andrade; Mário Simon – 4 – Basílio da Gama; Marjorie Bier – 5 – J.G. de Araújo Jorge; Dinalva Alves de Souza – 6 – Graciliano Ramos; Maria Elisa Berwanger – 9 – Cecília Meireles; Leandro Figueiredo – 11 – Josué Guimarães; Otávio Reichert – 12 – Henrique Coelho Neto; Nelci Müller – 13 – Clarice Lispector; Renato Jacob Schorr – 16 – Apparício Silva Rillo; Artur Hamerski – 17 – Ciro Martins; Gilda Gonçalves Karlinski – 18 – Fernando Pessoa; Paulo Prado Machado – 19 –

ASLE retoma a série Memórias Esparsas

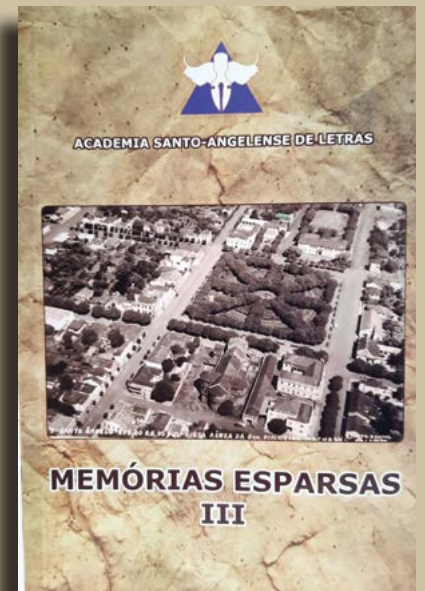

A Academia Santo-Angelense de Letras retoma a série "Memórias esparsas" e edita o volume três. A obra se materializa em um livro de 216 páginas e escrito pelos acadêmicos durante o ano pandêmico de 2020, pois foi iniciado em março e finalizado em dezembro. O texto inicial é de Paulo Prado, que apresenta a obra e traduz o sentimento que motivou a elaboração desta obra literária de caráter histórico e local.

Érico Veríssimo; Luciano Freitas – 20 – João Simões Lopes Neto; Waldemar Menchick Junior – 21 – Aureliano de Figueiredo Pinto; Adelino Jacó Seibert – 22 – Lima Barreto; Luís Carlos Dalla Corte – 23 – Castro Alves; Eunisia Inês Kilian – 25 – Aluísio Azevedo; Bedati Aparecida Finokiet – 26 – Mário Quintana; Maria Elisa Dalla Costa – 27 – Cora Coralina; Edna Lautert – 30 – Jorge Amado; Claudino de Lucca – 32 – Cenair Maicá; Valter Portaete – 33 – Olegário Mariano; Délcio Freitas – 35 – Moacir Scliar.

ÓTICA PAULO

Descontos de 15% à vista
ou 10% à prazo em toda loja

Parcelamento em até 12x
nos cartões ou crediário

Participe da nossa
Gincana Solidária!
(Confira nas redes Sociais)

Rua Três de Outubro, 361 - (55) 3312-3204 / 9 9709-0755

oticapaulo.sa Ótica Paulo - Santo Ângelo

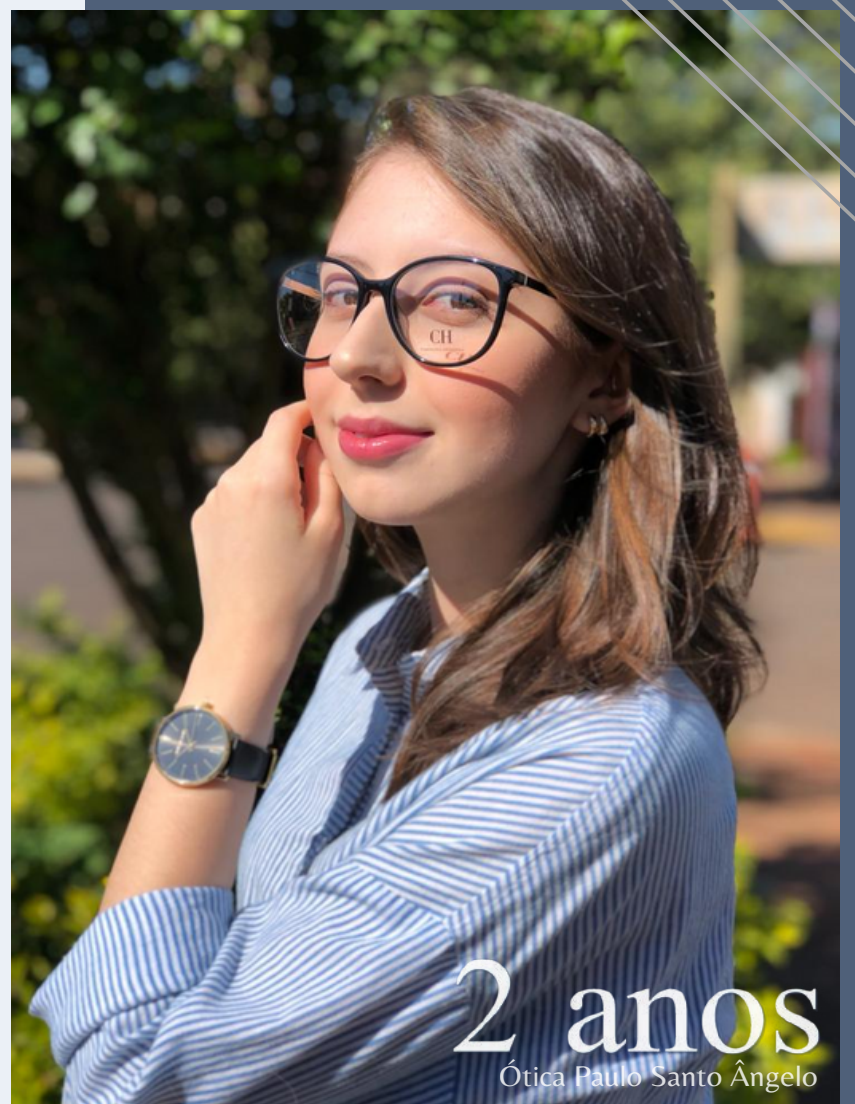

2 anos
Ótica Paulo Santo Ângelo



MISSÕES EM FOCO

Jonatã Ferreira

jonata.junior@bol.com.br

Aviação

Na coluna da semana passada, dia 17, fiz um destaque para aviação em nossa região, momento em que Azul e Gol pretendem ampliar e oferecer serviços no Aeroporto Regional Sepé Tiarajú. Para alegria deste articulista, que é um entusiasta do tema, nosso aeroporto acabou em evidência em um canal do Youtube especializado em aviação, o "Viajando com o Luiz", que esteve no aeródromo vindo de Uruguaiana com destino a Porto Alegre. A publicação já teve mais de 20.350 acessos, 1,2 mil curtidas e 224 comentários, muitos dos quais reafirmam a importância dos aeroportos regionais para a logística e o consequente desenvolvimento da região noroeste. Uma cidade que se pretende turística como Santo Ângelo, que compõe a Rota Missões, precisa contar com modais que garantam conforto, agilidade e qualidade nos transportes para visitantes e empresas.



Posto do Alemão

O tradicional Posto do Alemão, único da cidade que atua com a bandeira Shell está com um novo layout para bem atender aos seus clientes. Disposto de Gasolina Shell V-Power e comum, Diesel S10, Diesel S500, oferece ainda serviços extras, como, por exemplo, calibragem de pneus, lavagem, checagem de óleo e água. Cabe salientar o aplicativo Shell Box, que traz várias possibilidades de pagamento. O usuário pode cadastrar seu cartão de crédito, vincular uma conta Paypal ou conta



Mercado Pago, e pode até mesmo pagar em dinheiro direto ao posto. Você também pode trocar pontos de programas de fidelidade parceiros por Créditos, que podem ser usados como forma de pagamento. Mais uma opção simples e rápida para você usar no Shell Box. É só habilitar seus Créditos na hora de pagar e aproveitar!

Santo Guerreiro

Ontem, dia 23, comemorou-se o dia de um dos mais conhecidos e cultuados santos da Igreja Católica, São Jorge. No sincretismo religioso Jorge é conhecido como Ogum. Muitas manifestações de fé foram percebidas nas redes sociais, por devotos e simpatizantes, que pediam ao Santo Guerreiro, proteção e que ajude a vencer o coronavírus. Eu como devoto de São Jorge, em fevereiro quando de breve passagem por Porto Alegre, aproveitei para dar uma passada na Paróquia São Jorge, situada no bairro Partenon, para agradecer e pedir muita saúde para todos. Deixo minha saudação a este notável guerreiro que fortalece a fé de muitos e fica a prece de intercessão para que ele auxilie aos doentes e equipes de saúde na luta contra esta quimera chamada Covid-19.



Merece aplausos

Sou testemunha de todo empenho durante anos que os membros da Associação Santoangelense de Letras – ASLE fizeram para tirar do papel a construção de sua sede própria. Felizmente hoje é uma realidade, sendo entregue a comunidade um belo e aconchegante prédio, com frente para a rua Florêncio de Abreu, que deve transformar-se em lugar de ideias e bons debates. Muitos aplausos para a ASLE.



Mudando de assunto

Dia 19 ocorreram as manifestações do Dia do Índio. Fico com as palavras do cacique da Aldeia Yakã Ju, da Ressaca da Buriti, amigo Anildo Romeu "Hoje dia 19 de abril, é conhecido como dia dos índios, mas não festejo só hoje, porque nossa luta vem desde a chegada europeia. Para nós não é de festejar nesse dia, mas sim para agente (SIC), povos indígenas, é fortalecer a nossa cultura e para mostrar aos não indígenas, que nossa cultura está viva e forte e sempre na luta na sobrevivência".



Os povos originários precisam de respeito e proteção durante todos os dias do ano!



***Somente 80 famílias vão poder morar aqui**



(55) 99722-1919

MOBILIDADE E TURISMO

Parque Histórico das Missões mais próximo de ser integrado por pavimentação asfáltica

O Parque Histórico Nacional das Missões foi criado em 2009, por meio do Decreto nº 6.844, reunindo os sítios arqueológicos missioneiros de São Miguel Arcanjo (localizado no município de São Miguel das Missões), de São Lourenço Mártir (em São Luiz Gonzaga), de São Nicolau (em São Nicolau), e o de São João Batista (em Entre-Ijuís)

O Ministério do Turismo autorizou o repasse de R\$ 20 milhões para a pavimentação asfáltica dos acessos aos sítios arqueológicos de São João Batista, em Entre-Ijuís, de São Lourenço Mártir, localizado em São Luiz Gonzaga, e, ainda, uma obra de acesso ao Parque Turístico Alvorada, no município de Vitória das Missões.

Para o parque turístico Alvorada, no município de Vitória das Missões serão R\$ 7,1 milhões. O acesso de ligação da BR-285 até o sítio arqueológico São João Batista, na cidade de Entre-Ijuís tem orçamento de R\$ 3,3 milhões e o acesso ao parque histórico São Lourenço Mártir, em São Luiz Gonzaga (R\$ 9,6 milhões).

O assunto esteve em pauta há cerca de duas semanas em Brasília em uma reunião entre o ministro do Turismo, Gilson Machado Neto, e o presidente da Embratur, Carlos Brito, o senador Luiz Carlos Heinze (RS) e o prefeito de Vitória das Missões/RS, Cornélio Luis Grimm, um dos municípios contemplados.

O ministro do Turismo, Gilson Machado Neto, destacou o compromisso da Pasta em apoiar o desenvolvimento do turismo nacional. “Equipar os nossos destinos turísticos com uma infraestrutura cada vez melhor é fundamental para garantirmos avanços no desenvolvimento turístico do nosso país, atraindo tanto turistas domésticos como os internacionais”, destacou.

O secretário de Administração do município de Vitória das Missões, Enio Carvalho, explica que a medida vai beneficiar diversos municípios da região. “Hoje nós temos o sítio arqueológico de São Miguel das Missões, que é patrimônio mundial e recebe mais de 100 mil visitantes por ano, mas as pessoas não conseguem visitar os outros sítios,



Foto - Marcos Demeneghi

Estrada de terra que liga o sítio de São Lourenço Mártir em São Luiz Gonzaga a BR-285

principalmente, o de São João Batista e o de São Lourenço por causa do acesso, que é por estrada de chão”, pontua.

“Com certeza será um divisor de águas termos esse acesso asfáltico. Nós hoje não estamos inseridos no turismo. O asfaltamento muda toda uma realidade do município. Será uma fonte de renda e estaremos inseridos no turismo”, destacou o prefeito de Vitória das Missões, Cornélio Luis Grimm.

A Região das Missões é um conjunto de ruínas remanescentes das missões dos primeiros padres jesuítas no século XVII. É parada obrigatória para quem busca entender as raízes do sul do país. Atualmente, reúne 26 municípios gaúchos. O sítio arqueológico de São Miguel das Missões é considerado o mais representativo conjunto arquitetônico da região e foi declarado patrimônio Mundial, Cultural e Natural pela Unesco (Organização das

Nações Unidas para a Educação, a Ciência e a Cultura).

CULTURA – Ainda durante a reunião também foi tratado do apoio do Ministério do Turismo, por meio da Secretaria Especial da Cultura, a construção do Centro Cultural Estação Férrea do município de Carlos Barbosa. A estação centenária deve passar a abrigar apresentações musicais, folclóricas e de artes visuais, além de ofertar cursos e oficinas nos segmentos culturais tradicionais da região para crianças e jovens da rede municipal e estadual, grupos artísticos e comunidade em geral.

Acompanhando a reunião por videoconferência, a prefeita do município de Carlos Barbosa, Beatriz Martin Bianco, destacou a importância da estação para a cidade. “Ela conta a história do município de Carlos Barbosa”, afirmou.

inscrições abertas
pós-graduações

acesse o site
www.santoangelo.uri.br



GASTRONOMIA

Degusta Missões Delivery

O Degusta Missões Delivery é evento gastronômico que pretende comercializar 2000 pratos em 18 dias em Santo Ângelo e será apresentado para empreendedores do ramo gastronômico na próxima terça-feira, dia 27 às 14h 30min em uma live organizada pelo principal articulador da proposta, que é o SEBRAE. Mais informações de como participar pelo fone (55) 3313-3255.

Cada uma das 20 empresas participantes vai elaborar dois pratos especiais para o Degusta Missões Delivery e a coordenação, além de proporcionar a expertise de um chef de cozinha para sugerir a finalização do prato, vai elaborar toda a estratégia de divulgação e comercialização. Os pratos terão preços fixos para uma, e, duas porções e estarão disponibilizados na página inicial do aplicativo Delivery Much. A ideia é também padronizar a entrega com sacolas kraft identificadas e reeditar o evento regionalmente.

Este evento gastronômico em formato inédito que será realizado entre os dias 2 e 19 de junho em Santo Ângelo é organizado pelo Sebrae e conta com a parceria do Delivery Much, Prefeitura de Santo Ângelo, AMM – Associação dos Municípios das Missões, Funmissões, Senac, Catedral e veículos de comuni-

cação como o Mensageiro, que abraçaram a causa para fomentar este evento e criar novas alternativas dentro de uma demanda que só cresce na região.

Lisiani Uggeri Hampel está apresentando

EXPECTATIVA

- Comercializar 2.000 pratos nos 18 dias do festival;
- Incrementar em torno de **R\$119.800,00** no giro da economia local considerando um ticket médio de R\$59,90 por prato.

Reunião com jornalistas realizada na sexta-feira para explicar a proposta

Reunião de Apresentação

Degusta Missões Delivery

Santo Ângelo

Data: 27/04

Horário: 14h30

Evento Online

Informações e Inscrições (55) 3313-3255

Participe!



que é considerado inédito na região das missões, pelo formato e por suas características totalmente voltada para o Delivery. Em uma reunião com a imprensa local realizada pelo Google Meet na manhã de sexta-feira, dia 23, a analista de articulação de projetos do Sebrae/RS, Lisiani Uggeri Hampel, considera que o plano de capacitação e consultoria que prevê workshops, treinamentos com especialistas no ramo gastronômico, capacitação para o modelo de negócio digital, será um dos grandes legados do evento. E alertou que serão apenas 20 vagas.

Os inscritos contarão com assessoria de comunicação, dicas de fotografia e marketing digital. Além, de investimento para impulsionar os conteúdos do Degusta Missões Delivery nas redes sociais coletivas que serão criadas especialmente para divulgação do evento. Mais informações pelo telefone (55) 3313 3255.

Agropecuária

COTRISA

Servindo bem para servir sempre



CONCENTRADO POSTURA
BAGETTI 5KG
R\$ **23,00**
Un.

Aceitamos cartões



Venha conferir nossas ofertas de fim de semana!



IVERMECTINA 1%
USO VETERINÁRIO 500G
R\$ **60,00**
Un.



MODIFICADOR ORGÂNICO
ORGANOVIT 250ML
R\$ **25,00**
Un.



DICLOFENACO
SYNTEC 50ML
R\$ **19,99**
Un.



CATOFÓS B12
100ML
R\$ **98,00**
Un.

Ofertas válidas para as agropecuárias COTRISA / Oferta para este fim de semana. Atendimento de segunda a sábado, das 8h às 12h
Rua Florêncio de Abreu, 1557 - Fone (55) 3312-4911 - Fotos meramente ilustrativas. Salvo erros de impressão.

INOVAÇÃO

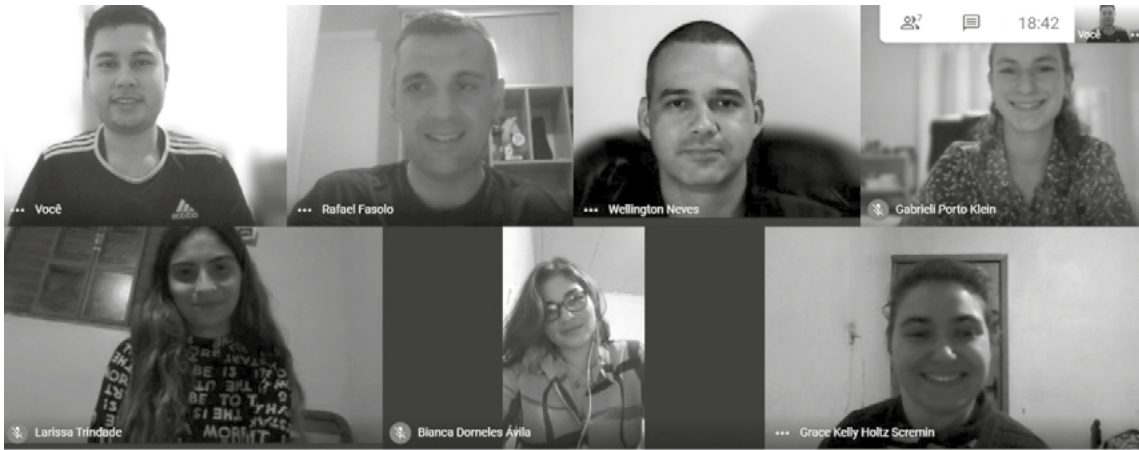

Inovação Júnior da URI realiza pesquisa de mercado para clínica de vacinação

O empresário Wellington Neves procurou a Inovação Júnior - empresa Júnior da URI Santo Ângelo, para a realização de uma pesquisa de mercado cujo objetivo era analisar o cenário, visando a implantação de uma clínica de vacinação no município de Santo Ângelo.

Na tarde de quinta-feira, 15, Wellington Neves se reuniu com a equipe da Inovação Júnior para assistir à apresentação da pesquisa. "Foi muito bom este trabalho, porque nos dá uma visão para explorar os campos que foram pesquisados de maneira satisfatória, pois a clínica se encontra em processo de abertu-

ra", observou Wellington.

A pesquisa, supervisionada pelo professor Rafael Fasolo, coordenador da Inovação Júnior, foi apresentada pelos acadêmicos Bianca Dorneles Ávila, Gabrieli Porto Klein, Larissa Trindade de Siqueira, Moacir Mesquita da Silveira Junior e pela funcionária Grace Kelly Holtz Scremin, responsáveis pela realização da tarefa. "Um dos objetivos da Inovação Júnior é possibilitar experiência prática aos estudantes e, com isso, prepará-los para a vida profissional", explica Fasolo.

Wellington agradeceu à equipe pelo comprometimento e de-

A empresa Inovação Júnior está aberta no Câmpus da URI Santo Ângelo nos períodos da tarde e da noite. Para fazer contato e/ou buscar parcerias, pode-se ligar para o número 3201-6307 ou enviar e-mail para: tradeuri-sa@gmail.com

dicação pela realização da pesquisa, desde a primeira reunião.

Para maiores informações, a clínica de vacinação "Previnase" disponibiliza seu site, página de Facebook e seu perfil de Instagram:

Site: www.previnase.org
Facebook: <https://www.facebook.com/Previnase-106301251519449/>

Instagram: <https://www.instagram.com/previnaseclinicafarmaceutica/?igshid=2ou1jvfrmb21>

COLUNA DO LIONS SANTO ANGELO UNIVERSITÁRIO

Servir desinteressadamente

MULHERES QUE FIZERAM HISTÓRIA Pt.2

CaL Kátia Garzão

O Lions Clube Santo Ângelo Universitário fez uma série de postagens em suas redes sociais, dos dias 01 a 07 de março, sobre as grandes mulheres que fizeram história. Passaram por muitas épocas, e contaram uma breve história de cada uma. Foi dividido em várias publicações para esta coluna:

Anita Garibaldi (1821-1849): Referência em termos de coragem, a catarinense Ana Maria de Jesus Ribeiro, que ficou conhecida na História como Anita Garibaldi, foi uma mulher foi uma revolucionária que lutou junto com o marido, o italiano Giuseppe Garibaldi, na Revolução Farroupilha. Sua presença em batalhas e seu engajamento em lutas, em prol de causas que julgava importantes, fez dela uma mulher à frente de seu tempo, tornando-se uma referência de bravura.

Eleanor Roosevelt (1884-1962): A americana Anna Eleanor Roosevelt foi uma diplomata ativista pela causa dos direitos humanos e pela conquista de direitos das mulheres, ocupando a função de Embaixadora dos Estados na ONU - Organização das Nações Unidas, entre 1945 e 1952. Anna Eleanor presidiu a comissão que escreveu e que publicou a Declaração Universal dos Direitos Humanos, um dos mais importantes documentos já aprovados sobre o tema.

Emmeline Pankhurst (1858-1928): Emmeline é um grande marco do feminismo mundial. É uma grande referência na luta pelo direito do voto feminino, tendo fundado a União Social e Política das Mulheres (Women's Social and Political Union) em 1903. Emmeline é reconhecida como uma das grandes líderes do movimento feminista inglês e do sufrágio, chegando ao ponto de promover greves de fome em nome da luta das mulheres pelo direito ao voto. Durante sua vida ela atuou como uma ativista incansável pelos direitos das mulheres e pelo direito à manifestação pública sem violência e repressão, tornando-se reconhecida como uma das maiores líderes do movimento sufragista e do movimento feminista na Inglaterra.

Carolina de Jesus (1914-1977): Carolina Maria de Jesus é uma escritora brasileira, que passou boa parte de sua vida na pobreza, sobrevivendo como catadora de papel. Moradora de uma favela em São Paulo, seus dias eram feitos de uma constante luta pela sobrevivência e pelo sustento de seus três filhos. De seu cotidiano e de suas batalhas diárias, nasceu a escritora, apaixonada por literatura, que registrou em um diário suas dificuldades, a pobreza em que vivia e os preconceitos de que era vítima. Foi com base em sua própria história que ela escreveu a grande obra "Quarto de Despejo - O diário de uma favelada", na qual ela relata as dificuldades pelas quais passam as mulheres pobres para criarem seus filhos sozinhas, nenhum tipo de assistência. Seus relatos são permeados pelo racismo que a autora sofreu, pela desigualdade social, violência, tristeza e enfermidade, mas, acima de tudo, aborda a violência sofrida pela miséria e pela crueldade da fome.

Zuzu Angel (1921-1976): A estilista Zuleika de Souza Netto, mais conhecida como Zuzu Angel, destacou-se como uma grande ativista no combate ao regime militar, vindo a denunciar as violências praticadas durante os anos da ditadura no país, inclusive à imprensa internacional. Zuzu era mãe de Stuart Angel Jones, que foi uma das vítimas da ditadura, preso, torturado e assassinado em 1971. Após a morte do filho ela lutou pelo direito de receber informações e encontrar o corpo para poder enterrá-lo, o que nunca aconteceu. Mesmo assim, continuou na sua luta, dedicando-se a fazer denúncias sobre o regime da época.

Acompanhe nossa coluna, semana que vem tem mais.



André Ruschel

andre@escolabigmaster.com.br

Como restaurar seu histórico de conversas do seu WhatsApp

É muito comum os usuários terem a necessidade de trocar de smartphones, sejam eles com Android ou iOS (iPhone). Sem dúvida alguma, o mais importante que temos em nossos smartphones são os nossos dados, as nossas informações, sejam elas quais forem.

Os fabricantes criaram essa estrutura e assim os nossos dados que geramos em nos dispositivos móveis (quando configurado) podem gerar um backup (cópia de segurança na nuvem).

É por isso que quando você troca de smartphone seus dados "voltam tudo".

Para quem tem smartphone com Android temos uma conta de e-mail no Google Drive e para aqueles que tem iPhone, no iCloud.

Caso1 - Aparelho com Android: Restauração a partir do Google Drive

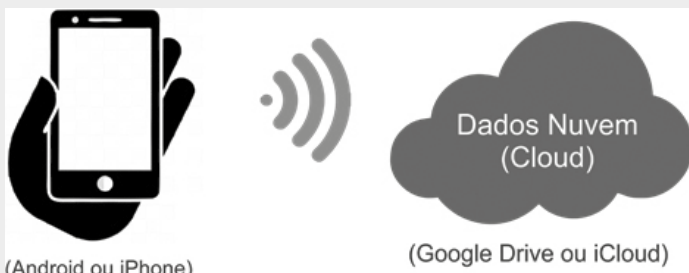

Para restaurar um backup do Google Drive, você precisará usar o mesmo número de telefone e a mesma conta do Google utilizados na criação do backup.

- 1) Desinstale e reinstale o WhatsApp.
- 2) Abra o WhatsApp e confirme seu número.
- 3) Quando solicitado, toque em RESTAURAR para restaurar suas conversas e seus arquivos de mídia do Google Drive.
- 4) Ao final do processo de restauração, toque em AVANÇAR. Suas conversas serão exibidas quando a inicialização for concluída.

Após restaurar suas conversas, o WhatsApp começará a restaurar seus arquivos de mídia.

Caso2: Aparelho iPhone - Restauração a partir do iCloud

Para realizar esse procedimento, você precisará ter realizado o backup dos dados no iCloud. (Somente dessa forma poderá recuperá-los)

A recuperação do WhatsApp em seu iPhone a partir do iCloud é um procedimento fácil, pois geralmente existem dados importantes que precisam ser recuperados, com por exemplo, recuperar conversas antigas do WhatsApp.

Dessa forma, seja um novo aparelho ou antigo, você poderá recuperar seus dados com um backup do iCloud.

Para esse procedimento você precisará verificar seu número de telefone para garantir que possui o número correto.

É necessário ainda ter o seu Apple ID para fins de login.

Siga estes passos para recuperar qualquer tipo de dados do iCloud:

- 1) Instale o WhatsApp em seu dispositivo
- 2) Abra seu WhatsApp e vá até "Configurações" > Selecione "Conversas" > "Backup de Conversas" para confirmar a existência de um backup;
- 3) Verifique seu número de celular e iCloud ID;
- 4) Você verá uma janela, solicitando recuperar histórico do WhatsApp > clique na opção "Restaurar histórico de conversas" para recuperar suas conversas do WhatsApp a partir do backup do iCloud.

Espero que essa dica seja útil para seus trabalhos.

EDUCAÇÃO

Governo tenta garantir o retorno das aulas presenciais

Estado segue aguardando a decisão do ministro do Supremo Tribunal Federal (STF) Kassio Nunes Marques, que é o relator da ação movida pelo governo gaúcho, chamada de arguição de descumprimento de preceito fundamental (ADPF), que busca suspender as decisões judiciais e demais atos que impedem a retomada das atividades presenciais de ensino no Estado.

Ao lado da secretária da Educação, Raquel Teixeira, o governador Eduardo Leite fez uma transmissão ao vivo pelas redes sociais, nesta sexta-feira (23/4), para detalhar a decisão de permitir o sistema de cogerção do Distanciamento Controlado também para a educação. A partir do decreto publicado na quinta (22), as atividades presenciais de ensino da Educação Infantil e dos anos iniciais do Ensino Fundamental já podem ser retomadas nas regiões classificadas em bandeira preta quando os protocolos municipais permitirem aplicação das regras da bandeira vermelha para as demais atividades.

Segundo o governador, as escolas já estão autorizadas a retomar as atividades presenciais mediante cumprimento de todos os protocolos, pois o decreto respeita a decisão liminar que impede as aulas na bandeira preta ao permitir a cogerção para regras de bandeira vermelha.

A Procuradoria-Geral do Estado (PGE) enviou ao Tribunal de Justiça, na manhã desta sexta

ta (23), uma petição para informar as novas regras da cogerção para a educação, reafirmando o compromisso do Poder Executivo com o combate à pandemia de Covid-19 e com a priorização da educação.

O Estado busca, com o governo federal, a possibilidade de antecipar, no cronograma do Programa Nacional de Imunizações (PNI), a vacinação de professores e de profissionais da educação. A proposta do Estado é começar com os profissionais que atendem a Educação Infantil e os anos iniciais do Ensino Fundamental, mas Leite lembra que, para isso, é preciso autorização judicial.

Segundo o Governador, o RS está reduzindo a ocupação de leitos de UTI – atualmente, há cerca de 480 leitos livres, sendo que o Estado chegou a registrar a falta de 120 leitos. Além disso, a ocupação desses leitos chegou a passar de 2 mil pacientes confirmados para Covid-19 e, agora, são cerca de 1,9 mil.

Professores e funcionários de escolas que per-

REGRAS DA EDUCAÇÃO

Com a publicação do Decreto 55.852, de 22 de abril de 2021, a retomada das atividades presenciais está autorizada nos municípios que estiverem aplicando, em razão da cogerção, as regras da bandeira vermelha. Nessas situações, serão permitidas atividades presenciais de ensino e cuidados de crianças apenas nos seguintes casos:

- educação infantil aos 1º e 2º ano do Ensino Fundamental;
- plantões para atendimento aos alunos de Ensino Médio Técnico Subsequente, de Ensino Superior e de pós-graduação;
- estágio curricular obrigatório, de pesquisas, laboratoriais e de campo, e de outras consideradas essenciais para a conclusão de curso e para a manutenção de seres vivos, conforme normativa própria;
- cursos de ensino profissionalizante, de idiomas, de música, de esportes, dança e artes cênicas, e de arte e cultura (chamados cursos livres).

O avanço para liberação dos demais níveis de ensino, segundo o governador, depende da melhoria dos indicadores da pandemia.

tencem aos grupos de risco, em especial de idade avançada ou de comorbidades, permanecerão em suas casas. Funcionários temporários serão contratados para substituir aqueles que precisam trabalhar de forma remota.

Para a rede estadual, a Secretaria da Educação (Seduc) e as coordenadorias regionais de educação (CRE) estão em contato com as escolas para garantir que estejam em condições de retorno a partir de segunda-feira (26/4). As que não estiverem deverão realizar ajustes, a fim de possibilitar a retomada nos próximos dias.



COXA E SOBRE COXA DORSAL MAIS FRANGO KG (MÁX 5KG P/ CLIENTE) | R\$ 4,99

PALETA SUÍNA KG | R\$ 13,99

CHULETA BOVINA KG | R\$ 24,99

ARROZ BELLA DICA 5KG | R\$ 18,99

Ofertas válidas de 23/04/2021 a 28/04/2021 ou enquanto durarem os estoques.
O RESTAURANTE MATTANA ABRE DIARIAMENTE.

MIXÇUCAR ANJOS CRISTAL 2KG | R\$ 5,49

LEITE SANTA CLARA 1L | R\$ 2,99

BOMBOM LACTA CAIXA 251G | R\$ 9,99

PIZZA MATTANA SABORES KG | R\$ 25,99

QUEIJO MUSSARELA CAMPONÊS PEDAÇO KG | R\$ 19,99

CHUCHU KG | R\$ 0,99

REPOLHO VERDE KG | R\$ 0,99

MORANGA CABOTIÁ KG | R\$ 0,99

GUARANÁ FRUKI 2L | R\$ 3,99

CERVEJA SCHIN LATA 350ML | R\$ 1,99

SABÃO EM PÓ BRILHANTE SACHÊ 4KG | R\$ 25,89

LAVA ROUPAS OMO 5L | R\$ 34,99

Av. Sagrada Família, 51 - Bairro Pippi | Fone (55) 3314.0702 Aberto de segunda a sábado das 8h às 20h, sem fechar ao meio-dia