

DELICIOSO PECADO FEITO À MÃO

3314
1523

Divina Gula
doces para festas

Avenida Getúlio Vargas, 2550

ENSINO

Decreto municipal impede o retorno das aulas presenciais

Página 6

Alunos do ensino médio, curso técnico e normal que estavam programados para retomada das aulas presenciais na terça-feira, dia 20, terão que esperar a liberação do município

ESCANEE O QR CODE E SAIBA MAIS

Uma vida melhor através do equilíbrio entre a estética e o funcional.

> Nariz > Ouvidos > Garganta

55.3313-2577 | 55.99650-2577
Av. Rio Grande do Sul, nº 1140, Sala 303
Santo Ângelo/RS

www.drlourencomuller.com.br
@drlourencomuller
CRM-RS 34884 / RQE 31681

CIÊNCIA

Foto - Bruno Todeschini



A múmia de Cerro Largo é notícia novamente na mídia nacional

Grupo de cientistas da PUC/RS separa uma célula intacta da mandíbula de Iret-Neferet e a descoberta inédita no Brasil ainda repercute nos periódicos e revistas especializados em ciência

Página 7

Casa Real
Restaurante

Atendimento ao meio-dia (buffet livre e por peso)

Estamos cumprindo todas as normas de distanciamento de mesas, além dos cuidados redobrados com a higiene.

Encomenda de Viandas
(3312-3587 | 9.9945-3443)

Avenida Getúlio Vargas, 1655 - Em frente ao Colégio Verzeri

NOVA ONDA
Produtos Originais / Licenciados
(55) 3313-1381

Discovery
Mochilas acampar

NATIONAL GEOGRAPHIC
Malas / Sacolas
Mochilas
Necessaires

mormaii
Malas / Sacolas
Mochilas
Necessaires

CAMARO 55
Malas/Mochilas

POLO
Malas

NOVA ONDA
ESTE É O NOME DO LUGAR!

PRIMAVERA VERÃO 2021

ABUSIVA
moda jovem
Masculino Feminino

loja_abusiva | Loja Abusiva | loja.abusiva@hotmail.com
Rua 25 de Julho, 360 - 3312.3151 | (55) 9.9192-6631 / (55) 9.9192-6471

BEAGLE

RETRATO COTIDIANO

Divulgação Receita Federal

Receita deve notificar produtores omissos em Santo Ângelo



Operação DeclaraGrãos – 2ª fase - Santo Ângelo está entre os municípios com maior número de omissões na entrega da Declaração de Ajuste Anual - Ano-calendário 2019

A Receita Federal está realizando no Rio Grande do Sul a segunda fase da Operação “DeclaraGrãos”, tendo por objetivo apurar a provável ocorrência de sonegação de imposto de renda por parte de produtores rurais. Foram selecionados contribuintes de todas as regiões do estado, inclusive de Santo Ângelo, e segundo a Receita Federal existem 156 contribuintes omissos no município.

Santo Ângelo está na relação dos que mais possuem contribuintes omissos e serão notificados nesta segunda fase. No município, a soma de notas fiscais de venda omitidas totalizam R\$ 62.021.134,09.

A operação teve origem na análise dos bancos de dados de notas fiscais eletrônicas emitidas por pessoas jurídicas adquirentes de produtos provenientes do exercício de atividades rurais. Por meio do cruzamento dessas notas fiscais com dados contidos nos sistemas informatizados da RFB, constatou-se a existência mais de 12 (doze) mil contribuintes que, entre os anos-calendário de 2016 a 2019, deixaram de apresentar declarações de ajuste anual do IRPF (Declarações do Imposto de Renda – pessoa física) mesmo tendo auferido receita tributável oriunda de atividades

rurais em valores superiores àqueles tidos como mínimos para torná-los obrigados a sua apresentação (R\$ 142.798,50 em cada ano-calendário).

No início desta segunda fase foram enviadas correspondências para mais de 1.000 (um mil) contribuintes, solicitando-se que verifiquem se incorreram em alguma das diversas hipóteses que tornam obrigatória a apresentação de declarações de ajuste anual do IRPF para os anos-calendário de 2016 a 2019 (exercícios 2017 a 2020) e que, caso constatem efetivamente o descumprimento dessa obrigação tributária, providenciem, num prazo de 30 (trinta) dias, a transmissão das declarações eventualmente omitidas. Os demais contribuintes identificados como provavelmente omissos na apresentação de declaração de ajuste anual do IRPF serão contatados oportunamente, em fases seguintes da operação.

Caso os contribuintes ora notificados entendam não estarem efetivamente obrigados à apresentação dessas declarações, deverão procurar a unidade de atendimento da Receita Federal mais próxima, também dentro do prazo de 30 (trinta) dias, para a apresentação das manifestações e dos documentos que entendam necessários para a sua justificação.

NOTAS

24ª rodada do Distanciamento Controlado

O Gabinete de Crise confirmou, nesta segunda-feira (19/10), o mapa do modelo de Distanciamento Controlado divulgado na sexta-feira (16/10). Sem o recebimento de recursos, o mapa definitivo da 24ª rodada segue com três regiões com risco baixo, em cor amarela, e 18 regiões com risco médio, em bandeira laranja. As regiões Covid em bandeira amarela são Bagé, Cachoeira do Sul e Palmeira das Missões. As bandeiras são válidas da 0h de terça-feira (20/10) até as 23h59 de segunda-feira (26/10).

REGIÕES EM BANDEIRA LARANJA

Canoas
Capão da Canoa
Caxias do Sul
Cruz Alta
Erechim
Guaíba
Ijuí
Lajeado
Novo Hamburgo
Passo Fundo
Pelotas

Porto Alegre
Santa Cruz do Sul
Santa Maria
Santa Rosa
Santo Ângelo
Taquara
Uruguaiana

REGIÕES EM BANDEIRA AMARELA

Bagé
Cachoeira do Sul
Palmeira das Missões

O artesanato como impulsor do turismo

A Fundação Gaúcha do Trabalho e Ação Social (FGTAS) promoverá a capacitação virtual gratuita Turismo & artesanato: amplie suas possibilidades de negócios, nos dias 23 e 26 de outubro. As inscrições estão abertas no site.

A capacitação será ministrada pela bacharel em Turismo e mestre em Planejamento Urbano e Regional, Fernanda Costa da Silva, professora do curso de Turismo do IPA e Extensionista Rural da Emater-RS/Ascar. Fernanda já atuou como prestadora de serviços do Ministério do Turismo, diretora de Turismo de Pelotas e no setor privado de eventos.

No dia 23 de outubro, às 14h30, serão abordados os seguintes tópicos: inserção de artesanato em rotas/roteiros turísticos; produção associada ao turismo (união de artesanato e alimentação); exposição e organização de materiais; importância da identidade local; usos do artesanato para despertar interesse turístico; vínculos com a demanda (turismo de experiência e turismo criativo); novas possibilidades de mercado (eventos) e mercado digital de experiências online.

O Mensageiro

Jornal e Revista
Fundado em 22/1997 A Realidade dos Fatos
Empresa Jornalística JOM Ltda. | CNPJ 30.160.583/0001-89

Assinaturas:
Semestral: R\$ 150,00 - Anual: R\$ 240,00
Correio: Semestral R\$ 250,00 - Anual: R\$ 380,00

Diretores: Amauri Lirio e Milton Piltz
Editor: Amauri Lirio

Redação: Amauri Lirio, Marcos Demeneghi (Jornalistas), Juliano B. Zancan (Diagramação)
Colaboradores: Adão Lago Pinto, André Ruschel, Antônio Rousselet, Artur Hamerski, Bruna Bassani, Dinalva Alves de Souza, Jonatã Ferreira, Mara Osório, Kelly Kercher.

Fale conosco, envie pautas, sugestões, críticas.

Redação: redacao@jom.com.br | redacao.mensa@hotmail.com

Comercial: amauri@jom.com.br

Site: www.jom.com.br

Filiado:
Circula quartas e sábados nos municípios de Santo Ângelo, Entre-Ijuis, Eugênio de Castro, Vitória das Missões, Guarani das Missões e São Miguel das Missões

Representante para todo o Brasil:
Propal Propaganda e Representações (POA)
E-mail: propal@terra.com.br

Av. Brasil, 18 - Bairro Boa Esperança
CEP 98.801-590 - Santo Ângelo - RS
Fone/Fax (55) 3313-4887
Facebook: Jornal O Mensageiro
Site: www.jom.com.br

As opiniões das colunas e artigos publicados pelo Jornal O Mensageiro não correspondem, necessariamente, ao pensamento do veículo, sendo de inteira e exclusiva responsabilidade de seus autores.

Não nos responsabilizamos pela devolução de fotos e originais de releases.

Previsão do Tempo

Fonte: Tempoagora

QUA

MÍN. 20°

MÁX. 32°



0 mm

QUI

MÍN. 20°

MÁX. 32°



3 mm

SEX

MÍN. 21°

MÁX. 31°



0 mm

Loteria

20/10/2020 - 14h

1° Prêmio - 4.670

2° Prêmio - 5.139

3° Prêmio - 2.226

4° Prêmio - 3.585

5° Prêmio - 6.229

6° Prêmio - 1.849

20/10/2020 - 18h

Até o fechamento da edição não havia sido divulgado o resultado da extração da loteria.

Fases da Lua

Nova
16/10 a 22/10

Crescente
23/10 a 30/10



PEÇAS E ACESSÓRIOS USADOS PARA MOTOCICLETAS

(55) 3313-3216

(55) 99984-0550

@gugu motodemolidora

EM DEFESA DA VIDA
DetranRS
CRENCIADO

CDV 00942

Rua Rodolfo Rogowski, 468
Santo Ângelo - RS

UTILIDADE PÚBLICA

Depois de seis meses agência do INSS volta a atender

Perícias presenciais já estão em andamento na agência de Santo Ângelo. No entanto, o agendamento deve ser realizado pelo aplicativo Meu INSS ou pelo telefone 135

Agência do INSS de Santo Ângelo volta a realizar o atendimento presencial depois de seis meses fechada ao público em razão da pandemia de covid-19. Perícias médicas presenciais e cumprimento de exigências estão entre os serviços mais procurados e são realizados mediante o agendamento prévio pelo telefone 135 ou pelo aplicativo de celular “Meu INSS”.

O Gerente da agência do INSS de Santo Ângelo, Ubirajara Boays, informa que desde o dia cinco de outubro, quando reiniciou o atendimento presencial, são realizadas 45 perícias diariamente e o tempo de espera, após o agendamento, é de uma semana. Cada um dos três peritos médicos que atendem na agência de Santo Ângelo realizam 15 perícias todos os dias e Ubirajara considera “um tempo” bem satisfatório, “excelente”, na sua avaliação.

São realizados de modo presencial (mediante agendamento) os seguintes tipos de atendimento: Perícia médica; Cumprimento de exigências; Avaliação social; Reabilitação profissional; Justificação administrativa; Justificação judicial e atendimento relacionado ao Monitoramento Operacional de Benefícios.

Mesmo antes da pandemia o INSS já havia mudado o sistema de atendimento ao público e disponibilizado uma gama maior serviços no autoatendimento pelo aplicativo de celular ou pelo telefone 135. No aplicativo o usuário, além de agendar perícias e outros atendimentos, realiza encaminhamentos de auxílio maternidade, pedidos de certidões, encaminhamento de aposentadorias, inclusive com o envio de documentos digitalizados.

Ubirajara avalia que os principais transtornos aos usuários no atendimento feito pelo celular ou no telefone, ocorrem em função de divergências cadastrais ocasionadas por dados desatualizados ou lacunas de dados, como o próprio endereço dos usuários. Ele também alerta para a necessidade de acompa-



O Gerente da agência do INSS de Santo Ângelo, Ubirajara Boays

nhar o processo de perícia médica após o atendimento presencial, pois podem faltar nos processos dados e documentos, mas estes podem ser entregues pessoalmente, após o agendamento.

Quem faz a perícia médica deve consultar no aplicativo “Meu INSS” ou solicitar esclarecimentos pelo telefone 135 para saber sobre o “Resultado de Benefício por incapacidade”. Ubirajara avalia que este é um dos principais problemas que ocorrem, pois em muitos casos é necessário apresentar alguma exigência, ou seja, completar informações e apresentar documentos faltantes. Embora as pessoas sejam orientadas no momento da perícia, a informação passa despercebida e pode atrasar o andamento do processo. Portanto, após a perícia presencial a pessoa deve consultar o resultado de benefício por incapacidade, verificar se cumpriu todas as exigências para receber o benefício requerido e, caso não tenha preenchido, agendar um retorno ao INSS com a documentação necessária para regularizar a situação.

PROVA DE VIDA

Os aposentados e pensionistas do Instituto Nacional do Seguro Social (INSS) que não fizeram a prova de vida entre março e outubro deste ano não terão seus benefícios bloqueados. A Portaria 1.053, publicada no Diário Oficial da União (DOU), no dia 15 deste mês, prorroga a interrupção do bloqueio de pagamentos de benefícios até o fim de novembro.

A prorrogação vale para os beneficiários residentes no Brasil e no exterior. De acordo com a portaria, a rotina e obrigações contratuais estabelecidas entre o INSS e a rede bancária que paga os benefícios permanece e a comprovação da prova de vida deverá ser realizada normalmente pelo bancos.

Em situações normais, a prova de vida é feita pelo segurado anualmente para comprovar que ele está vivo e garantir que o benefício continue sendo pago.

EDUCAÇÃO

Astrônomo do INPE realiza palestra para Escola da URI

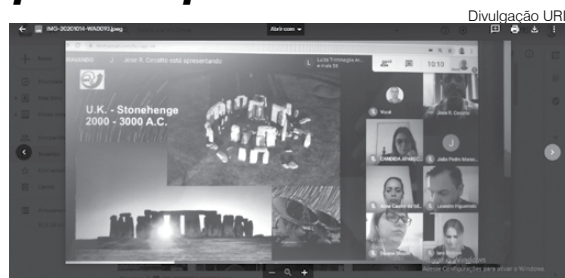

Com o tema – “Astronomia: aspectos básicos, atualidades e impactos para o ser humano”, o astrônomo José Roberto Cecatto (Pesquisador do INPE – Instituto Nacional de Pesquisas Espaciais) abordou a temática para estudantes do ensino fundamental e médio da Escola da URI.

O palestrante possui Bacharelado em Física pela Pontifícia Universidade Católica de São Paulo, Mestrado e Doutorado em Ciências Espaciais e Atmosféricas pelo Instituto Nacional de Pesquisas Espaciais (INPE) por meio de desenvolvimento instrumental e pesquisas em fenômenos solares energéticos. Tem experiência na área de Astronomia, com ênfase em Radioastronomia e desenvolvimento instrumental, com atuação principalmente nos seguintes temas: solar, rádio, espectroscopia e interferometria. Participou nos projetos Radiômetro Milimétrico de Frequência Variável (RMFV) e Brazilian Solar Spectroscopy (BSS), tendo sido responsável pelo projeto de modernização do BSS.

Assunto que atrai muita curiosidade, a astronomia está sendo estudada no 9º ano do Ensino Fundamental e em Física no Ensino Médio, onde a partir disso, surgiu o interesse em contatar algum profissional da área.

De acordo com o professor doutor Emitério da Rosa Neto, no ensino fundamental os estudos são direcionados a aspectos básicos sobre a astronomia, conceitos gerais, caracterização de corpos celestes, e com a realização da atividade, pode ficar evidente quão importante é entender estes aspectos e como nossas atividades diárias podem ser influenciadas, pois as estações do ano, as constelações, são objetos de estudos desde a Antiguidade, e regem até hoje, em muitos povos, a organização de plantio e colheitas, entre outros.

Segundo a professora doutora Cândida Aparecida Machado, a divulgação da Ciência realizada na fala do pesquisador José Roberto Cecatto foi sensacional, porque paramos para ouvir, saber, conhecer e descobrir o que está sendo pesquisado na área da Astronomia no Brasil. Também proporcionou a todos os estudantes uma grande revisão de conceitos relacionados às disciplinas de geografia, biologia, física, química e matemática. “Para os meus alunos do ensino médio, em especial, onde puderam fazer a relação e a transposição dos conteúdos estudados na disciplina de Física, como ondas, energia, densidades, trocas de calor, forças gravitacionais, entre outros assuntos abordados, para a grande área da Astronomia. Foi com certeza um momento muito significativo para todos nós, nessa área que tanto nos desperta interesse em saber mais”.

KNN
IDIOMAS

kingsway



INGLÊS, ESPANHOL, ALEMÃO E FRANCÊS.
TUDO O QUE VOCÊ PRECISA
PARA CONQUISTAR O MUNDO!

(55) 9 9622-1067 | (55) 3312-4515 | (55) 3312-3665

www.kingsway.com.br | @knnkingsway



Loja Lupo em Santo Ângelo



João e Maria

Rua 25 de Julho, 370 (55) 98431 1937

PRECISOU DE BANHEIRO PARA SUA CONSTRUÇÃO? A MR TEM A SOLUÇÃO!

(55) 99970-1905



AMAURI LIRIO



CELEBRAÇÃO EM DOSE DUPLA NA ESCOLA DA URI

Foto: Escola da URI



Com o objetivo de manter a tradição e celebrar o "Dia do Professor e o Dia da Criança", a Escola da URI, dirigida com dinamismo pelo professor Cristiano Weber, novamente recorreu a um "Drive-Thru", que aconteceu na sexta-feira, 16, em frente a Escola. Foi um sucesso! Os alunos que participaram do "Drive" doaram brinquedos que posteriormente serão entregues para crianças carentes e como presente, ganharam um delicioso bolo, da "Delícias da Mônica". Já os professores da Escola foram homenageados com um "Kit Personalizado", que foi entregue por um familiar. Essa homenagem aos "profes" foi surpresa! Tudo foi combinado antecipadamente com a família de cada professor (a).

Foi muito bacana! Novamente a Escola da URI conseguiu amenizar a saudade de forma muito carinhosa e afetuosa. Com certeza, foi um pequeno detalhe que fez a diferença, especialmente neste momento delicado que insiste em continuar. Outra bela experiência coroada com pleno êxito! Méritos devem ser creditados à direção, professores e colaboradores da Escola da URI Santo Ângelo. Na foto acima, **direção e professores da Escola da URI**, no Drive-Thru que celebrou o "Dia do Professor e o Dia da Criança". E à direita, o "**kit personalizado**" que cada "profe" recebeu como forma de materializar o reconhecimento pelo brilhante trabalho que realizam em prol da educação.

Foto: Gilvete Lirio



NOVIDADES

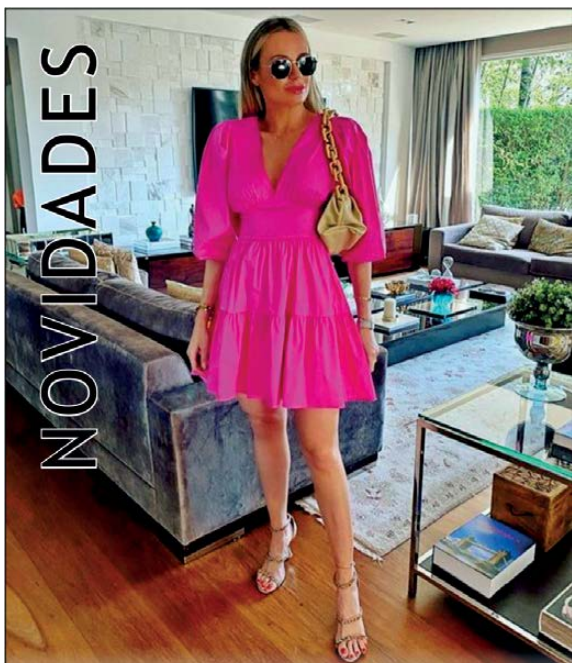

SFERA

55 3312-3199

Rua 3 de Outubro, 431

Since 1998

INOVARE
SALÃO DE BELEZA

55 3313 4625
MARECHAL FLORIANO, 922
SANTO ÂNGELORS

Chica gastronomia

PRATOS COM CARNES, FRANGO, PEIXES E CAMARÃO:

01. CAMARÃO COM MOLHO CREAMOS DE QUEIJO - R\$ 105,00
02. ESCALOPES AO MOLHO DE 3 MOSTARDAS - R\$ 65,00
03. ESCALOPES COM MOLHO DE VINHO E CHAMPIGNON - R\$ 65,00
04. FILÉ À PARMEGIANA - R\$ 65,00
05. FILÉ DE FRANGO NO MOLHO BECHAMEL COM 4 QUEIJS - R\$ 45,00
06. FILÉ DONA CHICA - R\$ 65,00
07. FILÉ NO MOLHO DE GORGONZOLA - R\$ 65,00
08. MEDALHÕES DE FILÉ C/CREME DE GORGONZOLA E CEBOLA CARAMELADA - R\$ 70,00
09. ROLINHO DE FILÉ DE FRANGO NO MOLHO MARMORIZADO - R\$ 45,00
10. SALMÃO COM CROSTA DE LARANJA - R\$ 80,00
11. SALMÃO COM MOLHO CHEDDAR - R\$ 75,00
12. TILÁPIA AO MOLHO DE ALCAPARRAS - R\$ 55,00

ENCOMENDAS: 9.8131-0717 (Horário comercial)

MASSAS:

01. CANELONE DE PALMITO PUPUNHA E QUEIJO COM MOLHO DE TOMATE - R\$ 40,00
02. CANELONE DE PRESUNTO E QUEIJO - R\$ 35,00
03. CANELONE DE RICOTA E MANJERICÃO - R\$ 40,00
04. CONCHIGLIONE DE CAMARÃO COM MOLHO BECHAMEL - R\$ 55,00
05. CONCHIGLIONE DE QUATRO QUEIJS - R\$ 55,00
06. CONCHIGLIONE DE SALMÃO - R\$ 55,00
07. CONCHIGLIONE DE TOMATE SECO E RÚCULAS - R\$ 55,00
08. LASANHA BOLOGNESE - R\$ 55,00
09. LASANHA DE FILÉ - R\$ 55,00
10. LASANHA DE FRANGO - R\$ 35,00

DIA A DIA:

01. CREME DE ALHO PORO COM ISCAS DE FRANGO
02. CREME DE MANDIOCA COM CALABRESA
03. CREME DE MORANGA, COM GORGONZOLA
04. FEUOADA
05. Mocotó



CHEF CHICA SPERLING

PROCESSO SELETIVO 2021

URI SANTO ÂNGELO

Sacie sua

FOME



de **CONHECIMENTO**

INSCRIÇÕES ATÉ 1º DE DEZ
PROVA 6 DE DEZ

santoangelo.uri.br

Coleção Passada 50%
NOVIDADES 10%
Claudia Modas
 Rua Antunes Ribas, 2847 - Santo Ângelo/RS
 Fone: 3312-6606 - Whats 9 8449-8177

V
Vick Almeida
 FOTOGRAFIAS
 Rua Marechal Floriano, 922 - Centro - Santo Ângelo - RS
 Tel. (55) 3312.6997
 55 9 9609.6997
 www.olhardavick.blogspot.com.br
 www.detalhesdeumcasamento.blogspot.com.br

HAPPY BIRTHDAY!

MARA DENISE VIERA, conceituada advogada, e a dinâmica professora LISETE FRANKE HARTMANN, na última segunda-feira, 19, foram o centro das atenções de seus familiares e amigos. O motivo: as suas respectivas trocas de idade. À Mara e à Lisete, parabéns, sucesso e muitas felicidades!



MARA VIERA



LISETE HARTMANN

CHICA GASTRONOMIA

- ↳ Pratos quentinhos, nutritivos, saudáveis e leves.
- ↳ Pratos do dia e pratos congelados ou que podem ser congelados.
- ↳ Todos os dias tem SALADAS bem elaboradas e com molhos especiais.
- ↳ O cardápio de saladas é amplo. E a cada dia é oferecido um ou dois tipos, pela necessidade de tudo ser bem fresquinho!

Simplesmente uma delícia! Afinal de contas, são pratos deliciosos com todo o requinte, sabor e aroma que você quer e merece! E com a finalidade de oferecer pratos feitos no dia ou em opção congelados.

Confira o CARDÁPIO (publicado na página à esquerda) e é só enviar um whatsapp para 9.8131-0717, para encomendar o "prato do dia" ou os pratos congelados.

25 ANOS DE BRIEFING

O dia 22 novembro é a data oficial dos nossos 25 anos de comunicação. Sim, em 22 de novembro de 1995, publicamos a nossa primeira coluna social no Jornal A Tribuna. Então, para comemorarmos o Jubileu de Prata do Briefing Social, desde o último dia 10, estamos desenvolvendo atividades e ações para marcar a data especial. Já lançamos a logomarca comemorativa aos nossos 25 anos de Comunicação, a qual será usada até o próximo aniversário. Depois fizemos um belo e diferenciado ensaio fotográfico para a Revista O Mensageiro - Especial Briefing Social 25 anos, com a fotógrafa Aline Schons Griep - Doce Retrato, bem como filmagens para um vídeo comemorativo, com selo da Prisma Vídeos, de Elton Strapazon e Rossana Ribas, tendo como cenário o Recanto Maestro, região central do Estado. Já no sábado passado estivemos no Programa Sala de Imprensa, da jornalista Edna Lautert, na rádio Sepé AM, contando fatos pitorescos da nossa trajetória dos 25 anos de comunicação. Bem, o ponto alto das comemorações alto vai ser dia 21 de novembro, data do lançamento da revista da Revista O Mensageiro - Especial Briefing Social 25 anos. Sobre isso, ainda falaremos mais, porque tem outras novidades. E não esqueça: a cada edição divulgaremos tudo aquilo que estamos planejando e o que será possível fazer.



Ofertas válidas para 16/10/20 a 22/10/2020 ou enquanto durarem os estoques.

O RESTAURANTE MATTANA ABRE DIARIAMENTE.



SONHO RECHEADO KG | R\$ 19,99



SORVETE CAMPONÊS 2L | R\$ 9,99



MORANGUINHO BANDEJA 250g | R\$ 2,99



MANGA TOMY KG | R\$ 2,99



ARROZ BELLA DICA 5KG | R\$ 18,99



AÇÚCAR CRISTAL MIXÇÚCAR 5KG | R\$ 9,99



COXA E SOBRE COXA DORSAL MAIS FRANGO KG | R\$ 5,99



CARNE DE 2ª AGULHA KG | R\$ 15,89



PERNIL SUÍNO KG | R\$ 14,99



BATATA PRÉ-FRITA MORIXE 2KG | R\$ 15,89



ROCAMBOLE SABORES KG | R\$ 24,99



TOMATE LONGA VIDA KG | R\$ 2,99



REFRIGERANTE COCA-COLA 2,5L | R\$ 5,99



CERVEJA SKOL PROFISSA PILSEN 300ML | R\$ 1,79



CERVEJA DEVASSA LATÃO | R\$ 2,89



CERVEJA NOVA SCHIN LATÃO | R\$ 2,69



RAÇÃO NUTRI FAN 7KG | R\$ 16,99



SABÃO EM PÓ BRILHANTE SACHE 800G | R\$ 6,59



AMACIANTE YPÊ 2L | R\$ 5,99

Fotos meramente ilustrativas. Salvo erros de impressão.

ENSINO E PANDEMIA

Decreto Municipal impede o retorno das aulas presenciais

Alunos do ensino médio, curso técnico e normal que estavam programados para retomada das aulas presenciais na terça-feira, dia 20, terão que esperar a liberação do município

Foi expedido na última segunda-feira, dia 19, o decreto municipal 3.958 que determina a suspensão, por tempo indeterminado, das aulas presenciais na rede pública no município de Santo Ângelo. Por conta desta determinação, os alunos do ensino médio, cursos técnico e normal da rede estadual não retornarão para as aulas presenciais que estavam programadas.

A informação foi confirmada pela coordenadora regional de educação, Rosa Maria de Souza, que reforça a informação de que o artigo 1º do decreto refere-se à rede pública de ensino em todo o território do município de Santo Ângelo, deste modo, abrange tanto as redes do município, quanto, do estado e união.

A retomada das aulas presenciais do ensino

A consulta popular 2020 será entre os dias 26 de outubro e 3 de novembro

A população gaúcha terá à disposição 96 projetos de Desenvolvimento Regional para a votação da Consulta Popular 2020. A votação irá ocorrer entre os dias 26 de outubro e 3 de novembro.

As demandas foram definidas após assembleias regionais, microrregionais e municipais, realizadas pelo governo do Estado, por meio da Secretaria de Planejamento, Governança e Gestão (SPGG), e pelos Conselhos Regionais de Desenvolvimento (Coredes).

A Consulta Popular acontecia anualmente em setembro. No entanto, foi necessário fixar uma nova data, em razão da pandemia. Serão disponibilizados para a aplicação R\$ 20 milhões em projetos para municípios das 28 regiões dos Coredes.

Desse valor, R\$ 10 milhões serão quitados em 2021, os outros R\$ 10 milhões avaliados conforme a condição financeira de 2022", explicou o secretário da SPGG, Claudio Gastal.

Fernando Gomes

Estado do Rio Grande do Sul
Prefeitura Municipal de Santo ÂngeloDECRETO Nº 3.958
De 19 de outubro de 2020

Determina a suspensão das aulas presenciais na rede pública de ensino no município de Santo Ângelo/RS e dá outras providências.

O PREFEITO DO MUNICÍPIO DE SANTO ÂNGELO, no uso de suas atribuições legais que lhe confere o artigo 84, IV, da Lei Orgânica do Município,

CONSIDERANDO que na forma do art. 30 da Constituição da República Federativa do Brasil de 1988, compete aos municípios legislar sobre assuntos de interesse local;
CONSIDERANDO a emergência em saúde pública de importância nacional declarada pela Organização Mundial de Saúde, em 30 de janeiro de 2020, em razão da pandemia do COVID-19 (novo coronavírus);
CONSIDERANDO que o Município de Santo Ângelo declarou Situação de Calamidade Pública por meio do Decreto Municipal nº 3.906, de 16 de abril de 2020 e;
CONSIDERANDO o parecer advindo do Conselho Municipal de Saúde, no qual se posicionou contrário ao retorno das aulas presenciais nas escolas em virtude da pandemia do Covid-19;

DECRETA:

Art. 1º Fica suspenso o retorno às aulas presenciais na rede pública de ensino no município de Santo Ângelo, por tempo indeterminado.

Art. 2º Quanto ao retorno das aulas presenciais na rede de ensino privada, deverá ser observado o estabelecido no Decreto Estadual nº 55.465, de 05 de setembro de 2020.

Art. 3º Este Decreto entra em vigor na data de sua publicação.

REGISTRE-SE E PUBLIQUE-SE
CENTRO ADMINISTRATIVO JOSÉ ALCEBIÁDES DE OLIVEIRA, em 19 de outubro de 2020.

JACQUES GONÇALVES BARBOSA
Prefeito

médio, curso técnico e normal foi planejada e discutida por cinco meses, prevista para iniciar a partir desta terça-feira, 20 de outubro. Em todo o estado o governo investiu R\$ 270 milhões na compra de equipamentos de segurança e de proteção para garantir o retorno seguro às escolas. Do montante, R\$ 15,3 milhões foram destinados à compra de equipamentos de proteção individual (EPIs); 9,8 mil termômetros infravermelhos; 328 mil máscaras infantis; 1,9 milhão de máscaras infanto-juvenis; e 1,3 milhão de máscaras adultos.

De qualquer modo o retorno dos alunos não era obrigatório – pais e responsáveis podem decidir se querem que seus filhos vão à escola. Deste modo os alunos que teriam a opção de retornar terão que continuar com o ensino remoto.



Na região da missões são três projetos colocados em votação, confira:

- Curso Guia Turístico - R\$ 371.428,57
- Centro Tecnológico de Pesquisa e Inovação das Missões (análise do solo) - R\$ 371.428,57
- Projeto de apoio a gestão das Agroindústrias das Missões - R\$ 371.428,57

COMO FUNCIONA A VOTAÇÃO

Para votar, basta ter título de eleitor. Dos 96 projetos disponibilizados nas cédulas de votação, o cidadão poderá escolher apenas um, conforme a sua região.

•Online: pelo site www.consultapopular.rs.gov.br (nos dias de votação as cédulas estarão disponíveis)

•Via SMS: para o número 29634, com a mensagem RSVOTO#nº título do eleitor#nº do programa (sem espaços). Exemplo: RSVOTO#99999999#4

LIONS UNIVERSITÁRIO EM FOCO

No Lions Clube Santo Ângelo Universitário nos dividimos em Comissões. Assim conseguimos fazer com que nossas ações, alcancem um maior número de pessoas e entidades. Atualmente estamos atuando com 10 Comissões e 28 Coordenações.

Uma dessas Comissões é a de Combate à Fome de ao Frio e que, nesse primeiro trimestre (julho/agosto/setembro) já beneficiou mais de uma centena de pessoas atendidas por instituições, famílias em situação de vulnerabilidade social e até mesmo família de fora de nosso município.



As entidades beneficiadas foram o Centro de Acolhimento Martinho Lutero, o SOS Vida Feminino, o SOS Vida Masculino, o Lar da Menina e a Casa Renascer.



As famílias atendidas residem nos bairros Castelarim e Residencial Jardim.

E ainda deu tempo e doações para ajudar uma família de São Nicolau e de apoiar a empresa Redemaq, por duas vezes, na organização e entrega das sopas.

No total foram doados 372 Kg de alimentos e 1.655 peças roupas/calçados/roupas de cama/cobertas/travesseiros e brinquedos.

Lembrando que a campanha SUA SOLIDARIEDADE NÃO PRECISA FICAR DE QUARENTENA, continua acontecendo e o parceiro, BATALHÃO DO CORPO DE BOMBEIROS de nosso município se mantém recebendo as doações da comunidade. Neste momento a Comissão solicita doação de alimentos não perecíveis, para ajudar a alimentar famílias em situação de vulnerabilidade social.

Fale conosco ou se dirija até o BATALHÃO DO CORPO DE BOMBEIROS de Santo Ângelo e faça sua doação.

E siga nossas redes sociais para ficar por dentro de tudo o que realizamos

Instagram: <https://instagram.com/lionsantoangelouniversitario>

Facebook: Lions Clube Santo Ângelo Universitário



CIÊNCIA

A múmia de Cerro Largo é notícia novamente na mídia nacional

Grupo de cientistas da PUC/RS separa uma célula intacta da mandíbula de Iret-Neferet e a descoberta inédita no Brasil ainda repercute nos periódicos e revistas especializadas em ciência



A reconstrução facial da múmia Iret-Neferet foi um projeto capitaneado pelo pesquisador, pós-doutor em História e caçador de relíquias Dr. Édison Hüttner e apoiado pelo arqueólogo Dr. Moacir Elias Santos e pelo 3D designer Cícero Moraes.

O crânio de uma múmia egípcia com cerca de 2,5 mil anos, que teria morrido aos 40 anos de idade, ficou por décadas guardada no Museu do Centro Cultural 25 de Julho, em Cerro Largo. No ano de 2017, estes restos mortais mumificados por alguma técnica egípcia, começaram a ser estudados e finalmente no ano de 2019, foi possível confirmar a data da múmia (768 a 476 anos antes de Cristo). O grupo de Pesquisa Afro-Egípcia da PUC/RS Pontifícia Universidade Católica do Rio Grande do Sul, realizou ainda um trabalho de reconstituição da face e a apelidaram de Iret-Neferet (que significa "olho bonito"). No mês de outubro deste ano, a notícia de que os cientistas conseguiram separar uma célula intacta da mandíbula de Iret-Neferet repercutiu em várias revistas e portais de notícias especializados, pois se trata de desco-

berta inédita do gênero no Brasil.

A pesquisa liderada por Eder Hüttner, Bruno Candeias e Edison Hüttner foi publicada no periódico "Clinical Oral Implants Research", sendo apresentada, online, no dia 10 deste mês no Congresso da Associação Europeia de Osteointegração (EAO). Nesta publicação os pesquisadores indicam que "o exame do radiocarbono 14 para datação revelou que Iret Neferet viveu 2.470 anos atrás. A análise histopatológica da porção óssea mostrou a presença de trabeculado ósseo intacto e incrivelmente glóbulos vermelhos dentro dos vasos sanguíneos. No masseter, a presença de fibras colágenas foi predominante".

Na conclusão da pesquisa os dentes possuem carbono 14 em sua estrutura e seus isótopos preservados para datação. A reconstrução 3D permitiu uma previ-



Iret-Neferet (olho bonito em egípcio) é uma múmia de uma mulher egípcia que morreu aos 40 anos de idade, entre 768-476 antes de Cristo.

são da possível face de Iret Neferet, que é, a primeira múmia do Brasil a ter idade confirmada cientificamente por exame de radiocarbono.

O carbono-14 (C-14) é um isótopo radioativo de ocorrência natural que está presente no material orgânico. Após a morte de um organismo, a quantidade de C-14 diminui a uma taxa constante. Na datação por radiocarbono, a quantidade de C-14 e sua proporção com seus isótopos podem determinar com precisão a idade.

Segundo os pesquisadores, a múmia encontrada possui grande parte das características das múmias do Egito, e o crânio teria chegado ao Brasil por meio de um egípcio, e a sua cabeça foi deixada como herança para um brasileiro, que doou o crânio para o museu de Cerro Largo. De acordo com a pesquisa, a ca-

beça é de uma mulher de 42 ou 43 anos, que viveu entre o final do Período Intermediário III (1070-712) e o início do Período Tardio (Saíta-Persa: 712-332 a.C.) do Egito.

Divulgação

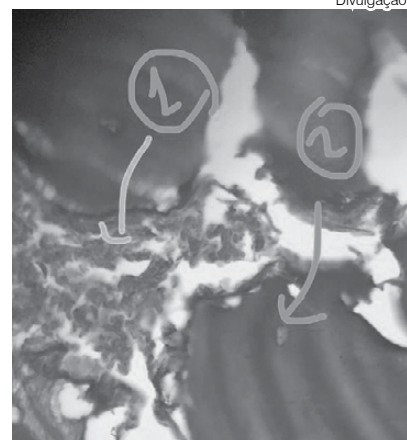

Célula intacta de Iret-Neferet

Educação é PARCERIA

Essa é a educação
em que ACREDITAMOS.
A EDUCAÇÃO que
fazemos JUNTOS!



MATRÍCULAS ABERTAS!

<http://www.escoladauri.com>

AGRONEGÓCIO

Falta de umidade castiga as lavouras Missioneiras

Produtores rurais estão muito preocupados com a falta de chuva que impacta no desenvolvimento vegetativo das lavouras de milho, nas pastagens e até no peso e tamanho do grão do trigo

Cerca de 80% da área prevista de milho já está implantada no município de Santo Ângelo e encontra-se na fase de desenvolvimento vegetativo. “As plantas não crescem, não desenvolvem nesse ambiente seco. Essa situação certamente acarretará em prejuízos para a produção do milho!” informou Alvaro Uggeri, responsável pelo escritório local da Emater, ao voltar da zona rural na segunda-feira, dia 19.

O agrônomo relata também que percebeu as lavouras de milho estagnadas, com folhas retorcidas pelo forte calor e falta de chuva das últimas semanas. Mas as consequências vão além do prejuízo com o milho. Nos locais onde o pasto foi plantado, não há desenvolvimento vegetativo, em muitos lugares não foi possível realizar o plantio que vai garantir o alimento das vacas de leite ou gado de corte.

Com a falta de pastagem os produtores aumentam o fornecimento de silagem de milho e ração para as vacas de leite, resultando no aumento dos custos de produção. Mesmo com o uso de silagem e ração, segundo o relato dos produtores, a produção de leite começou a baixar.

No caso do trigo, naquelas lavouras que estavam na fase de formação do grão, a falta de chuva está interferindo na produção, além de que, os produtores de trigo já amargavam perdas ocasionadas pela geada de agosto. Como consequência

destes fenômenos climáticos anômalos, produtores já estão realizando o laudo para o encaminhamento de Proagro nas lavouras de trigo. Só na Emater de Santo Ângelo foram 112 comunicações de Proagro.

Álvaro Uggeri visitou produtores rurais na segunda-feira e constatou uma situação incomum nesta época do ano, produtores se queixando de falta de chuva para o trigo. Uggeri relata que a geada causou mais perdas que a estiagem, relatando também que “perdas no trigo por seca são muito difíceis de ocorrerem e os agricultores locais estão comentando que nunca tinha tinham passado por tal situação!”

PREVISÃO DO TEMPO

De acordo com o agrometeorologista João Castro, em informação publicada no site especializado Agroclima, entre os dias 22 e 24, uma frente fria avança e organiza grandes áreas de instabilidade que provocam chuva mais generalizada nos três estados da Região Sul, mas a previsão para Santo Ângelo, não é animadora, apenas chuva de 3 mm na próxima quinta-feira e no final de semana está previsto outro sistema entrando no Rio Grande do Sul, este movimento climático traz nuvens e chuva, mas o volume para o município não será expressivo.



Álvaro Uggeri



Álvaro Uggeri

Lavoura de milho na zona rural de Santo Ângelo apresenta folhas enroladas por conta do calor e falta de umidade

Assine Agora

O Mensageiro

PROMOÇÃO

Mensal - **R\$ 15,00**

Débito ou Boletô

Semestral - **R\$ 80,00**

À Vista ou 2X

Anual - **R\$ 150,00**

À Vista ou 3X



E fique por dentro das notícias mais importantes de Santo Ângelo e região!



Disponível no Site **JOM.COM.BR**

Ligue 3313-4887 ou 9.9975-2004



QUARTA DO POTINHO

Na compra do setor a granel, traga seu potinho de casa e ganhe 10% de desconto.

*promoção válida somente nas quartas-feiras

Kanto Verde, R. 25 de julho, 1346

Fone: (55) 98448-8568

Agora Também no Instagram:
@jornalomensageiro_

Kanto Verde

Sp Adobe Spark