



Jocielle Pissinin

Psicóloga - CRP 07/26687

(55) 99925.4122

Rua Três de Outubro, 256
Edifício Executivo - sala 303
Santo Ângelo - RS



Marcos Demeneghi

ENSINO SUPERIOR

Engenharias da URI estão entre as melhores do Brasil

Página 6

EVENTOS

Postados os vídeos das 30 candidatas a soberanas da Fenamilho

Página 3

SÉRIE: ENERGIA



Marcos Demeneghi

Saiba como usar o sol para gelar o refrigerante

Página 4

FÉRIAS DE VERÃO

ALUGUEL DE TEMPORADA

(55) 99687-1875
NARA ZIMMER

MEIA PRAIA/SC

Profissionalismo
PARA VOCÊ RESPIRAR,
OUVIR E DEGUSTAR O QUE A
vida tem de melhor

DR. LOURENÇO SABO MÜLLER
OTORRINOLARINGOLOGISTA

Av. Rio Grande do Sul, 1140 Sl. 303, SANTO ÂNGELO - RS
(55) 3313-2577 | 99650-2577 | CONTATO@MULLEROTORRINO.COM.BR

FRACCARO & OTTAÑO

ADVOCACIA E ASSESSORIA JURÍDICA

Douglas de Mello Ottaño OAB/RS 83038
Tiago Bolfe Fraccaro OAB/RS 73038
Vanessa Rigo Dualibe OAB/RS 83647

- Ações de Consumo - Ações Indenizatórias - Ações Trabalhistas
- Ações de Cobrança - Isenção e Restituição de Imposto de Renda
- Prevenção de Litígios - Assessoramento na gestão Tributária e de Pessoal.

Fone (55) 3312 6657
Rua Bento Gonçalves, 630 - Santo Ângelo/RS
www.fraccaroottanoadv.com

SÃO LUIZ SUPERMERCADO

"VENDE MAIS, PORQUE VENDE MAIS BARATO."

ABACAXI PÉROLA UN. 2,49	MAÇÃ GALA EMBALADA KG 1,89	OVOS VERMELHOS DÚZIA 2,79	CHOCOLATE NESTLE GALAK PASSATEMPO 98G 3,49
LINGUIÇA CASEIRA SÃO LUIZ KG 10,99 (3 KG P/ CLIENTE)	CARNE BOVINA TATU A VÁCUO KG 16,98	PERNIL SUÍNO KG 6,99	
ARROZ ALBARUSKA TIPO 1 5KG 13,98	ÓLEO VIOLETA CANOLA/GIRASSOL 900ML UN 4,99	NECTAR MAIS UVA 1L UN. 2,49	REFRIGERANTE COCA-COLA 310ML UN. 0,98
			CERVEJA POLAR S/ CASCO 1L UN. 5,28 (12 UN. P/ CLIENTE)

Rua Marechal Floriano, 1790 - Santo Ângelo - Fone (55) 3312-5700
Aberto de segunda a sábado: das 8 às 20h.

Aceitamos o cartão SINTRIASA (Conveynet), Fundimisa, AABB, AFFURI (Todo Cartões) e cartões de crédito, débito e tickets. Cartão Cliente Conveniado. Entregamos a domicílio. Ofertas válidas de 19/10/2018 a 22/10/2018

Não vendemos no atacado. Fotos meramente ilustrativas. Valores expressos em reais. Produtos ofertados sujeitos a disponibilidade de estoque. Salvo erros de impressão.

Editorial

A qualidade do ensino ministrado nas Missões mais uma vez é destaque. Os cursos de Engenharias da URI Santo Ângelo estão entre os melhores do país.

Confira nesta edição a avaliação dos cursos no Exame Nacional de Desempenho de Estudantes (Enade) 2017 e dois dos Indicadores de Qualidade da Educação Superior que dele derivam – o Conceito Enade e o Indicador de Diferença entre os Desempenhos Esperado e Observado (IDD). Leia a matéria completa na página seis desta edição.

Nesta semana produzimos mais uma matéria da Série Energia. Conheça na página quatro, a experiência de uso da energia solar, que é transformada em energia elétrica e abastece supermercados da cidade. O sistema é uma alternativa para quem quer autossuficiência energética, usando apenas a luz solar. Saiba mais sobre o assunto nesta edição, confira!

Na página três, evidenciamos o concurso de escolha das soberanas da 19ª Fenamilho Internacional. Pela primeira vez na história, uma das candidatas será escolhida pelo voto popular e na editoria de hoje do JOM estão todas as informações, bem como a foto das concorrentes aos três cargos.

Na área da segurança o destaque é para mais uma operação realizada pela Polícia Civil, visando combater o tráfico de drogas em Santo Ângelo. Saiba na página sete, todas as informações sobre a Operação "Fundo Falso", que prendeu dois homens e duas mulheres na Capital das Missões.

Além disso, está chegando até você os cadernos Viver Bem e a revista BS Magazine. Um ótimo final de semana e uma boa leitura.

Retrato cotidiano

Marcos Demeneghi



22 anos do Santuário de Schoenstatt

Um dos principais símbolos da fé em Santo Ângelo, o Santuário de Schoenstatt, completou 22 anos no último dia 12, mesmo dia em que fiéis de toda a região participaram da 22ª edição da Romaria de Schoenstatt. Neste ano, ao contrário das últimas três edições, o ato de fé não foi acompanhado pela chuva e a comunidade pode participar das atividades ao ar livre.

Além disso, também foi inaugurado um memorial, como marco das celebrações dos 50 anos de morte do Padre José Kentenich, Pai e Fundador do movimento a nível mundial.

O Santuário Missionário de

Schoenstatt, que ganha destaque nesta edição do Retrato Cotidiano está localizado na estrada de acesso ao Distrito de Buriti e é aberto à visitação de segunda a segunda, das 8h às 20h.

O local foi inaugurado em 12 de outubro de 1996 e até os dias atuais existem apenas seis santuários de Schoenstatt no Rio Grande do Sul, 23 no Brasil e 210 em todo o mundo. O Santuário da Diocese de Santo Ângelo, único na região das Missões, recebe o nome indígena de Tupãcyrendá. Na linguagem Guarani significa: Tenda da Mãe de Deus. (Tupã – Deus, Cy – Mãe, Rendá – Tenda).

Divulgação/FB/ Santuário de Schoenstatt

**Notas****"Moda no Brique"**

Fernando Gomes/Arquivo



O Brique da Praça deste domingo, 21, terá uma programação diferenciada a ser realizada por meio de uma parceria do Governo Municipal, SEBRAE/RS e entidades de classe empresariais. Os frequentadores da Praça Leônidas Ribas terão a oportunidade de prestigiar a "Moda no Brique" das 9 às 18 h, um evento inédito, no qual, doze lojas estarão comercializando seus produtos com preços reduzidos. O Governo Municipal está apoiando o evento por meio da Secretaria de Indústria e Comércio auxiliando na sua infraestrutura. De acordo com a coordenadora da Central do Bem, Tassiana Ribeiro, a cada três peças de roupas vendidas no domingo, uma será repassada para a central. Estão participando da Moda no Brique às lojas Filo, Confraria da Moda, Farol, Center Moda, Tok Especial, Brix Jeans, Virgo, HB Store, Karollina, Rosmari, UPA! e Loja Boa Compra.

Campanha de prevenção ao câncer de mama

A Secretaria Municipal de Saúde vem realizando uma série de ações inseridas na programação do Movimento Outubro Rosa. Neste sábado, dia 20, a USF do Bairro Aliança também terá atividades voltadas à prevenção e saúde da mulher, das 8 às 12 h. No local serão disponibilizados exame clínico das mamas, solicitação e agendamento de mamografia, preventivos e testes rápidos para HIV, sífilis, hepatite B e avaliação odontológica.

Incentivo à emissão de nota fiscal

Os vereadores de Santo Ângelo aprovaram por unanimidade três projetos relacionados ao incentivo de emissão de nota fiscal no município. Os projetos apresentados à Casa Legislativa pelo Poder Executivo, tratam-se de campanha de emissão da nota, de programa de educação fiscal e uma parceria com o Governo do Estado para sorteio da Nota Fiscal Gaúcha.

Meeting de Inovação para micro empresas

Na próxima quarta-feira, 24 de outubro, Santo Ângelo estará recebendo o Assistente Especial da Superintendência Comercial do Badesul, Juliano Balestrin, que irá abordar o tema "Meeting de Inovação para micro empresas."

A palestra terá início às 19h30, na Formasete Ambientes, na Avenida Ipiranga, nº 265, em Santo Ângelo. As vagas são limitadas. Os interessados em participar podem fazer a inscrição pelo telefone 3312-5626 ou 3313-3200.

R\$ 1,2 milhão para a saúde

Em reunião com o deputado estadual Eduardo Loureiro, o prefeito Jacques Barbosa e com os vereadores santo-angelenses Maurício Loureiro (PDT) e Vinícius Makvitz (MDB), o governador em exercício do Rio Grande do Sul, José Paulo Cairoli, assegurou cerca de R\$ 1,2 milhão para a saúde de Santo Ângelo.

O encontro ocorreu na quarta-feira, dia 17, no Palácio Piratini, onde Cairoli garantiu que será repassado parte do montante atrasado para a Capital das Missões, que chega a quase R\$ 6 milhões.

O Mensageiro

Fundado em 22/1907 A Realidade dos Fatos
Empresa Jornalística JOM Ltda. | CNPJ 30.160.583/0001-89

Assinaturas:
Semestral: R\$ 150,00 - Anual: R\$ 240,00
Correio: Semestral R\$ 250,00 - Anual: R\$ 380,00

Diretores: Amauri Lirio e Milton Piltz

Editor: Amauri Lirio

Redação: Amauri Lirio, Marcos Demeneghi (Jornalistas), Nelson Mello e Michael Garcia

Colaboradores: Adão Lago Pinto, André Ruschel, Antônio Rousset, Artur Hamerski, Bruna Bassani, Dinalva Alves de Souza, Jonatã Ferreira, Mara Osório, Kelly Kercher.

Fale conosco, envie pautas, sugestões, críticas.

Redação: redacao@jom.com.br | redacao.mensa@hotmail.com

Comercial: comercial@jom.com.br

Site: www.jom.com.br

Circula quartas e sábados nos municípios de Santo Ângelo, Entre-Ijuís, Eugênio de Castro, Vitória das Missões, Guarani das Missões e São Miguel das Missões

Representante para todo o Brasil:
Propal Propaganda e Representações (POA)
E-mail: propal@terra.com.br

Av. Brasil, 18 - Bairro Boa Esperança
CEP 98.801-590 - Santo Ângelo - RS

Fone/Fax (55) 3313-4887

Facebook: Jornal O Mensageiro

Site: www.jom.com.br

Filiado:

**Previsão do Tempo**

Fonte: Tempo Agora

SEX

MÍN. 12°

MÁX. 24° 0 mm

SÁB

MÍN. 14°

MÁX. 25° 0 mm

DOM

MÍN. 17°

MÁX. 25° 0 mm

Loteria

19/10/2018 - 14h

1° Prêmio - 7.416

2° Prêmio - 2.858

3° Prêmio - 2.862

4° Prêmio - 0.535

5° Prêmio - 9.424

6° Prêmio - 3.095

19/10/2018 - 18h

Até o fechamento da edição não havia sido divulgado o resultado da extração da loteria.

Fases da Lua

Crescente
16/10 a 23/10

Minguante
24/10 a 31/10

18ª Fenamilho Internacional

Concurso para corte da Fenamilho tem 30 inscritas

Marcado pela inovação, certame de beleza terá, pela primeira vez desde 1954, uma das três soberanas escolhidas pelo voto popular

A Comissão Social comemora o que já é o maior e mais concorrido concurso para a escolha das soberanas da Fenamilho Internacional dos últimos anos. São 30 candidatas inscritas para a definição das três meninas que formarão a corte da feira. A apresentação das candidatas aconteceu no final da tarde desta quinta-feira, 18, no Salão de Eventos da ACISA, sendo conduzida pela presidente da Câmara de Dirigentes Lojistas (CDL) e da Comissão Social, Viviane Obadowski, e pelo jornalista Amauri Lírio.

No primeiro encontro entre organizadores e candidatas, foram feitas a conferência da documentação das inscritas e repassadas orientações gerais sobre o certame de beleza que, nesta edição, terá duas etapas, e mais um toque inovador: pela primeira vez desde 1954, uma das soberanas será definida pelo voto popular. "Este modelo de escolha exi-

ge uma preparação mais aprimorada das candidatas e insere a população no contexto do maior e mais importante concurso de beleza de Santo Ângelo", assinalou Amauri Lírio.

O primeiro desafio para as concorrentes já foi lançado: gravação de audiovisual de apresentação com, no máximo 30 segundos, para postagem na fanpage da Fenamilho - www.facebook.com/fenamilhointernational. As duas candidatas com maior número de curtidas têm passagem assegurada para a segunda etapa do concurso. Os vídeos já estão postados e ficarão disponíveis até o dia 26, quando os dados serão analisados pela Comissão Social.

PROGRAMAÇÃO

Conforme agenda divulgada pela Comissão Social, na próxima quinta-feira, 25, às 18h30min, as

candidatas estão convocadas para o ensaio geral, no Salão de Eventos da ACISA. Na sexta-feira, 26, a partir das 17 horas, abre a primeira etapa da Escolha das Soberanas com a entrevista e teste de vídeo com os jurados e, às 18h30min, em evento restrito a autoridades e convidados, avaliação pelo júri técnico. Nesta etapa serão escolhidas oito pelo júri e duas pela indicação popular na fanpage da Fenamilho Internacional. Após a indicação das dez semifinalistas, as classificadas terão duas semanas de intensas atividades preparatórias para a grande final, dia 15 de novembro, às 19 horas, no Centro Histórico de Santo Ângelo, com o desfile em passarela montada no Largo da Catedral Angelopolitana.

A 19ª edição da Fenamilho Internacional será realizada de 27 de abril a 5 de maio de 2019, no Parque de Exposições Siegfried Ritter, em Santo Ângelo.

Supermercados

COTRISA



Onde você compra e economiza

Ofertas válidas para este final de semana, nos Supermercados COTRISA de Santo Ângelo, Entre-Ijuís e São Miguel das Missões. Fotos meramente ilustrativas. Salvo erros de impressão.

Encomendas pelos fones: 3312-4159 e 3312-2369

TEMOS CONVÊNIO COM:- Sindicato dos Professores Municipais - Sindicato dos Municipários - Aceitamos Cartão Sintrisa (CONVEYNET)

Aceitamos Cartões:



PEPINO EM CONSERVA
ODERICH 300G

R\$ **4,99**



LEITE LONGA VIDA
CCGL 1L

R\$ **2,75**



LEITE CONDENSADO
ITALAC 395G

R\$ **3,69**



PÊSSEGO EM
CALDA GB 425G

R\$ **4,59**



FARINHA DE TRIGO
MARIA INÊS 5KG

R\$ **11,69**



açúcar cristal
DEGRANDIS 5KG

R\$ **8,99**



AMACIANTE DE ROUPAS
GIRANDO SOL 2L

R\$ **3,99**



PAPEL HIGIÊNICO FINOPEL
60M C/12UN.

R\$ **8,99**



Claudemir Barichello Zanusso mostra os dois inversores do sistema

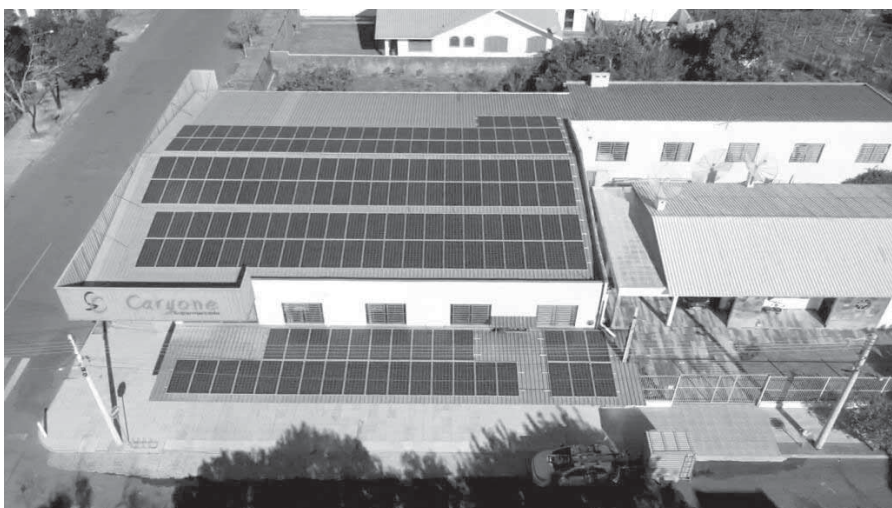

Os módulos fotovoltaicos têm 1mx2m e todo o conjunto abrange 350 m²



Nesta ilustração destacamos o maior sistema de captação solar em operação em Santo Ângelo. Projetado e instalado no Supermercado Cripny de Dari Zanusso por uma empresa local, o sistema possui 180 módulos fotovoltaicos e capacidade de geração de 7.000 kwh por mês

Como usar o sol para gelar o refrigerante?

Conheça como funciona o sistema de transformação da energia solar em elétrica. Claudemir Barichello Zanusso é proprietário de um supermercado e praticamente conquistou a autossuficiência energética instalando 173 módulos fotovoltaicos. Claudemir foi o pioneiro no seu ramo de negócio a adotar o sistema. Na ilustração fotográfica também destacamos o maior sistema fotovoltaico que está em operação em Santo Ângelo, instalado por outro supermercadista, Dari Zanusso

Não é piada de Facebook e sim a realidade dos fatos. Claudemir Barichello Zanusso é dono de um supermercado e a “conta de luz” era uma das despesas fixas que mais pesava no orçamento mensal, ultrapassava R\$ 5 mil. Ele perdeu algumas noites de sono mas resolveu apostar na geração de energia elétrica por meio de módulos fotovoltaicos. Investiu cerca de R\$ 215 mil reais para instalar uma micro-usina que transforma a energia do sol em energia elétrica. Praticamente toda a energia elétrica consumida no supermercado é gerada no telhado do estabelecimento em 350m² de captação solar.

A primeira medida que Claudemir tomou após perceber que o seu investimento deu certo, que o sol realmente gerava energia elétrica com eficiência, foi adquirir novos freezers para oferecer aos clientes o refrigerante gelado ao mesmo preço daquele vendido na prateleira, ele também voltou a dormir mais tranquilo e leve, afinal seu investimento valeu a pena e ainda está contribuindo para a geração de energia limpa.

A micro usina do Claudemir possui 173 módulos de 2mx1m, potência de 57,09 kWp (Watt-pico - Wp - é uma medida de potência energética, normalmente associada com células fotovoltaicas). Mas para o nosso entendimento, vale destacar que ela gera o equivalente a uma conta de luz com consumo mensal de 6.590 kwh. (O consumo médio de energia nas residências brasileiras é de 157 KWh por mês).

E QUANDO CHOVE O REFRIGERANTE FICA QUENTE?

O refrigerante também gela a noite, quando está nublado ou está chovendo. Isso é possível porque durante os picos de maior irradiação solar a micro-usina do Claudemir gera mais eletricidade que ele precisa, ou seja, sobra eletricidade. Esta produção excedente é injetada na rede elétrica da rua e consequentemente é consumida pelos outros moradores, mas isso gera um crédito energético para ele.

Para controlar este fluxo de geração e consumo de energia elétrica no estabelecimento a RGE instala equipamentos próprios para este fim. Toda a energia gerada além do consumo resulta em um crédito na contabilidade energética do Claudemir e quando a noite chega ele pode usar a energia que está sendo gerada pelas hidrelétricas e fornecida pela RGE, se utilizando dos créditos gerados durante os picos de sol. O sistema foi instalado em julho e no mês de setembro, por exemplo, a contabilidade de produção e o consumo foi praticamente zerada.

Esta permuta de energia é possível porque existe no Brasil a regulamentação da Micro e Minigeração Distribuídas, que permite que o consumidor brasileiro gere sua própria energia elétrica a partir de fontes renováveis podendo inclusive fornecer o excedente para a rede de distribuição de sua localidade. Esta possibilidade existe desde 17 de abril de 2012, quando entrou em vigor a Resolução Normativa ANEEL nº 482/2012.

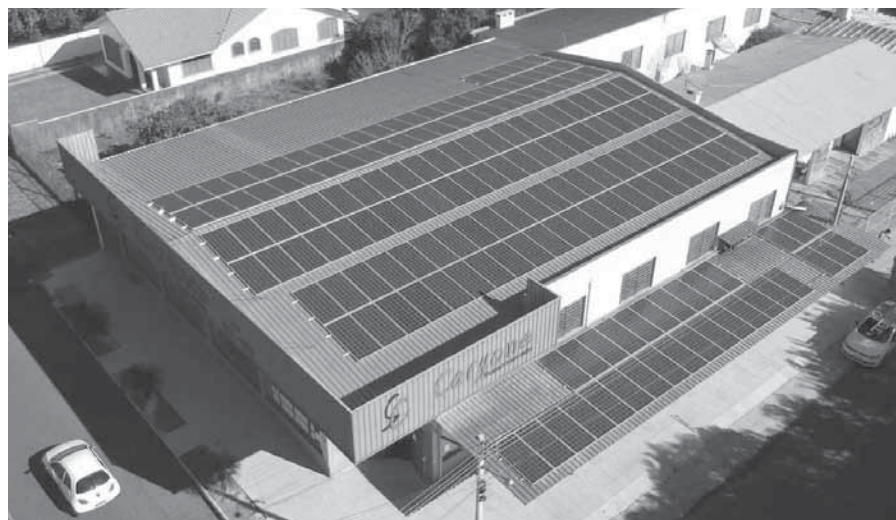

Vista aérea dos 173 módulos fotovoltaicos do Supermercado Caryone

Rotary Club Santo Ângelo completa 65 anos de fundação

Considerado um dos primeiros clubes de serviço da cidade o Rotary Club Santo Ângelo foi fundado em 20 de outubro de 1953

Há exatos 65 anos foi constituído por um grupo de 33 cidadãos o Rotary Club Santo Ângelo. No dia 20 de outubro de 1953 foi assinada a "Carta Constitutiva" outorgando a formação desta entidade que continua ativa e atuante no município.

A data de fundação relembra o nome de 33 pioneiros, tendo em vista que este foi o primeiro clube de serviços a ser constituído em Santo Ângelo. Pessoas de diferentes profissões e áreas de atuação, orientados e apadrinhados pelo Rotary Club Ijuí.

As reuniões iniciais eram nas dependências do Hotel Maerkli, as terças feiras, sendo anos mais tarde transferidas para o Clube Gaucho onde acontecem até os dias de hoje.

AMPLIAÇÃO DOS RAMOS

O RC Santo Ângelo no decorrer destes 65 anos de existência ininterruptos, foi o "padrinho" na criação e fundação do RC Santa Rosa (1955), RC Santo Ângelo Norte (1970) e RC Santo Ângelo Cruz de Lorena (2009), atuando na comunidade através de projetos, ações e atividades em prol do bem estar social.

Tendo como lema mundial: "DAR DE SI ANTES DE PENSAR EM SI", sempre primou pelos relacionamentos interpessoais, tendo forte ação no companheirismo, difundindo os princípios e os objetivos da organização (ética, moral, honestidade, profissionalismo, companheirismo, justiça), participando ativamente de campanhas promovidas por órgãos e instituições públicas, buscando sempre

Feira do Livro inicia na próxima quarta-feira

A feira do livro de Santo Ângelo será no Centro Municipal de Cultura nos dias 24, 25 e 26 deste mês. Este evento literário é uma realização do Governo Municipal, por meio das secretarias de Educação e de Cultura, Academia Santo-Angelense de Letras, Conselho de Políticas Públicas Culturais, Instituto Federal Farroupilha e 14ª Coordenadoria Regional de Educação e a jornalista Edna Lautert foi convidada para ser a patronesse do evento.

As três noites da Feira do Livro será no Teatro Municipal Antônio Sepp, às 19h30min, com entrada gratuita, terão o Festival de Música da Escola Madre Catarina Lépori (FEMUCA). O evento está em sua terceira edição e tem como objetivo valorizar a cultura musical e descobrir novos talentos. Segundo a professora Mary Ribeiro, neste ano estão inscritos mais de trinta competidores que serão avaliados nas categorias infantil, juvenil e adulta por Claudino de Lucca, Edson Cardoso, João Stieler, Otávio Reichert e Noly Moreira.

De acordo com a secretária de Cul-

A PRIMEIRA DIRETORIA ELEITA

Presidente - Dr. Orlando Sparta de Souza
Vice Presidente - Dr. Ferdinando Raiter
1º Secretário - Almeu Gomes de Andrade
2º Secretário - Plínio Lenz
1º Tesoureiro - Luiz F de Souza
2º Tesoureiro - Ely Coelho Marchetti
Diretor de Protocolo - Dr. Jose Olavo Machado

auxiliar e fomentar todas iniciativas que visem proporcionar uma melhor qualidade de vida. Uma das bandeiras do Rotary International e que este ano esta em evidência com uma ação propositiva é a "Erradicação da Poliomielite no mundo" (paralisia infantil) como também o projeto da Sustentabilidade Ambiental voltado para preservação e fornecimento de água potável de qualidade para as populações.

SITUAÇÃO ATUAL

No passar destes anos, destacadas personalidades locais e regionais fizeram parte do quadro associativo, tendo à frente do clube no exercício da presidência 58 sócios e ao completar 65 anos de fundação conta com 43 rotarianos atuantes e ativos no quadro associativo, com a atual presidência sendo regida pelo sócio Claudio Pacheco de Moraes. (2018-2019)

A organização de Rotary Club International é formada pelos clubes existentes nas cidades e divididos por regiões geográficas, onde são agrupados em Distritos, sendo que cada distrito é gerido por um governador. O



Integrantes do Rotary Club Santo Ângelo em reunião comemorativa realizada nesta semana

RC Santo Ângelo faz parte do Distrito 4660 e já teve na condição de governador os sócios: Luis Loureiro Kruehl (1973-1974), Luiz Carlos Sabo (1980-1981) e Antonio Marco Cortez (2012-2013).

CHICAGO - ONDE TUDO COMEÇOU

No ano de 1905, no estado Chicago (EUA), um advogado sonhador e visionário, após um jantar casual e entre amigos, teve a ideia de formar um grupo ou um clube de profissionais de diferentes e variadas áreas

profissionais para transformar os relacionamentos comerciais em relações de amizade, troca de conhecimentos e informações, tendo também um foco no assistencialismo e ações benemérentes à comunidade e humanidade.

Assim Paul Harris, Hiram Shorey, Gus Loehr e Silvester Schiele criaram uma organização que foi batizada de Rotary Club.

Rapidamente esta organização prosperou, cresceu e tomou dimensões internacionais sendo que já no ano de 1953 chegou a nossa cidade de Santo Ângelo.

27ª Novemberfest

03 NOV

DANUBIO AZUL
CIA RENASCER

24 NOV

BALANÇA BRASIL
CIA RENASCER

ASSOCIADO
ENTRADA GRATUITA

Barril 50 Litros
*Promo até 23/10: R\$ 790,00
A partir de 24/10: R\$ 840,00

Barril de 30 Litros
R\$ 520,00
* Somente Reposição

Ingresso Individual
Antecipado: R\$ 35,00
No dia: R\$ 45,00

Passaporte
Antecipado: R\$ 55,00
No dia: R\$ 65,00

Associados Sesc
1º Lote: R\$ 20,00
2º Lote: R\$ 25,00
*Venda diretamente no Sesc

Canecos
R\$ 15,00

Clube Gaucho
Fecomércio RS Sesc

noroeste SCHIN

Reserva de Barris © 9 8116-1591

TRANSFORME O FUTURO DE SEU FILHO

COM O INGLÊS, ELE É CAPAZ DE COISAS INCRÍVEIS

Ensino de inglês para crianças a partir de três anos, jovens e adultos.

• Método moderno e eficaz • Turmas reduzidas • Recursos multimídia



facebook.com/whizz.escoladeidiomas

(55) 3313-3150
(55) 9 9707-3150

@ contato@whizz.com.br

Rua Antunes Ribas, 1122
Santo Ângelo - RS



Ensino Superior

Avaliações do MEC colocam Engenharias da URI em destaque nacional

A URI Santo Ângelo comemora o desempenho de seus cursos de Engenharia Elétrica e Engenharia Química, cujo resultado os coloca em destaque tanto em nível estadual como nacional

Os resultados do Exame Nacional de Desempenho de Estudantes (Enade) 2017 e dois dos Indicadores de Qualidade da Educação Superior que dele derivam – o Conceito Enade e o Indicador de Diferença entre os Desempenhos Esperado e Observado (IDD) – foram apresentados pelo MEC e pelo Instituto Nacional de Estudos e Pesquisas Educacionais Anísio Teixeira (Inep), em coletiva de imprensa no dia 9 de outubro, em Brasília (DF).

“Estamos muito felizes com os resultados conquistados”, comemora o diretor Acadêmico Marcelo Stracke. “Parabenizo coordenadores, professores, funcionários e acadêmicos pelos resultados que colocam a URI em destaque nacional.

Os excelentes conceitos reafirmam a URI como Universidade que possui uma formação acadêmica de excelência através de atividades interrelacionadas de ensino, pesquisa e extensão, colaborando para o desenvolvimento cultural e sócio-econômico de indivíduos, comunidade e regiões em que atua”.

O curso de Engenharia Química registrou conceito 5 na avaliação presencial do MEC, numa escala que varia de 1 a 5. Já o Enade, avaliou 133 cursos de EQ no Brasil. A URI aparece em 49º lugar no país e em 7º lugar no geral do Rio Grande do Sul, ficando em 3º lugar entre as universidades privadas (atrás apenas da PUC e Unisinos).

Em relação ao índice IDD, a URI ficou com o conceito 5, sendo que dos 133 cursos, somente 11 ficaram nesta faixa. Na avaliação nacional do IDD, a URI está em 10ª posição, enquanto no RS, aparece em 2º lugar, atrás apenas da Unisinos. O índice IDD mede o quanto o curso agrega ao desenvolvimento dos estudantes, considerando seu desempenho antes (Enem) e após a formação (Enade).

“Os resultados obtidos são muito importantes, ava-



Estudantes no laboratório de Engenharia Elétrica da URI Santo Ângelo

lia o coordenador Isaac Nunes. “Mostram o quanto estamos no caminho acertado para a formação de qualidade. Esta é a primeira vez que o nosso curso participa da avaliação completa do INEP/MEC e os resultados foram muito satisfatórios. Se compararmos com de outras universidades (federais, privadas e comunitárias) a URI está em posição de destaque diante das várias instituições tradicionais na oferta de Engenharia Química”.

O curso de Engenharia Elétrica registrou conceito 4 no Enade e 5 no IDD. “Estamos muito felizes com um resultado que nos coloca entre os melhores cursos do Estado, sendo o melhor da região”, diz o coordenador Nelson Knack. “Isso é consequência de um esforço conjunto da direção do Câmpus, que investe muito

em infraestrutura de laboratórios e na qualificação do corpo docente; da coordenação do curso, pela busca de atividades, projetos e parcerias para aproximar o curso do mercado de trabalho; do corpo docente, pelo engajamento na preparação de aulas de qualidade e também dos acadêmicos, por estarem envolvidos nas atividades de ensino pesquisa e extensão.

Especificamente em relação ao IDD, que busca mensurar o valor agregado pelo curso ao desenvolvimento dos estudantes concluintes, atingir a nota máxima nos deixa ainda mais felizes. Demonstra o a importância da URI como instituição de ensino superior, para o desenvolvimento da região através da formação de profissionais competentes na área tecnológica”.

Vestibular

URI | SANTO ÂNGELO
O CONHECIMENTO MUDA SUA VIDA

INSCRIÇÕES ATÉ 20/11 PROVA 25/11 14 HORAS



DÊ UM **play** NA SUA **carreira**
santoangelo.uri.br

Cidade

Presidiário comandava ações do tráfico em Santo Ângelo

A Polícia Civil prendeu quatro suspeitos de tráfico em Santo Ângelo. As investigações apontam que um presidiário da Pasc (Presídio de Alta Segurança), em Charqueadas, comandava o grupo que atuava na Capital das Missões

Dois homens e duas mulheres foram presos, em flagrante, pela Polícia Civil, na quarta-feira dia 17, no bairro Ditz, em Santo Ângelo, durante a operação "Fundo Falso", deflagrada por meio do Serviço de Inteligência Policial e Análise Criminal (Sipac), 1ª Delegacia de Polícia de Santo Ângelo e Delegacia de Polícia de Entre-Ijuís.

A operação visou combater um grupo criminoso que guardava drogas em depósito e também comercializava entorpecentes na cidade e região. Além disso, o grupo é suspeito de usar veículos clonados para efetivar a distribuição das drogas.

O grupo era liderado por um detento do Presídio de Alta Segurança (Pasc), de Charqueadas e durante as buscas, foi apreendida uma máquina de cartão, o que confirma a sus-



Divulgação Polícia Civil

Durante a operação foi apreendida uma máquina, que reforça a hipótese de que o grupo vendia drogas por cartão de crédito

peita de que a venda de drogas também ocorria por meio de cartão de crédito. A ação con-

tou com a participação de mais de vinte policiais civis, além de dois delegados.

Município estuda fazer uma reforma administrativa

O secretário da Administração, Hélio Costa, confirmou na manhã da quinta-feira, 18, que atendendo a solicitação do prefeito Jacques Barbosa, a gestão de recursos humanos está em estudos para realizar uma ampla reforma administrativa visando o enxugamento da máquina pública.

"Temos obrigações orçamentárias com setores essenciais como saúde, educação, desenvolvimento social e com os servidores, porém a receita do município não cresce na mesma proporção das despesas. Medidas precisam ser tomadas para um equilíbrio entre a arrecadação e o custeio da máquina", argumentou o secretário.

A reserva de recursos para setores específicos, o crescimento vegetativo da folha de pagamento com as incorporações de benefícios pelos servidores e os encargos trabalhistas, estão entre as obrigações com maior impacto financeiro no Orçamento do Município.

Entre as medidas analisadas pelo Governo Municipal estão as reduções de secretarias e do número de cargos em comissão no serviço público.

De acordo com o secretário, estão sendo mantidos contatos permanentes entre os representantes dos servidores, secretários municipais e a gestão de recursos humanos para formatar um mo-

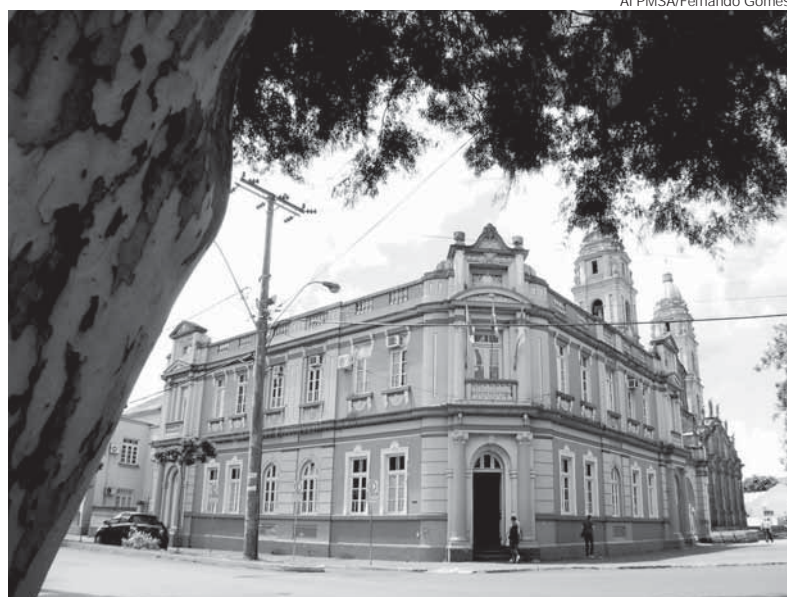

AI PMSA/Fernando Gomes

Sede do Governo Municipal de Santo Ângelo

delo administrativo que contemple a redução no custeio administrativo sem prejuízo aos serviços prestados à população.

A previsão é de que as medidas sejam anunciadas ainda neste ano.

"Não há nada definido. Estamos elaborando um plano estratégico de gestão capaz de manter o ritmo intenso do governo, executando obras estruturantes prioritárias, investindo em modernização e mantendo os serviços essenciais à disposição da comunidade", concluiu Hélio Costa.

CONCURSO

Uma comissão formada por

técnicos e a Procuradoria Geral do Município está trabalhando na compilação dos cargos a serem submetidos a concurso público.

A relação dos cargos deverá ser divulgada nos próximos dias, segundo esclareceu o secretário, para que os trâmites burocráticos não excedam o mês de fevereiro de 2019, em razão dos cargos na área da educação. Conforme Hélio Costa, o Governo Municipal quer iniciar o próximo ano letivo com todos os recursos humanos do quadro de professores e profissionais de educação à disposição das escolas municipais.



Artur Hamerski
artur.hamerski@hotmail.com
Aportuguesando

Fez bem a muitos que primam por palavras e expressões corretas nas falas e nas escritas, também nas placas das margens de estradas municipais, estaduais e federais, o puxão de orelhas que Mario Simon deu na crônica do dia vinte e dois de setembro em A Tribuna. Estranhava, e com razão, a expressão "Rio Munho" escrita na placa e sugeriu para o bem de todos, também para os habitantes de São Miguel das Missões e de São João Velho, que o departamento encarregado de confeccionar tais placas confeccionasse com urgência urgentíssima uma placa nova e nela escrevesse de forma correta as três palavras – "Rio do Moinho". Motivos? Muitos. Um – respeitar a língua padrão de Camões. Outro – preservar o nome histórico desse rio nas Missões. Outro – evitar chacota, piada de mau gosto. Outros – os leitores encontram.

Tem fundo de verdade e merece reflexão ampla e profunda o texto de Érico Müller publicado em A Tribuna no dia 22 de setembro recém-findo. Dos assuntos básicos, que mexem com a indignação pacífica de Mahatma Ghandi, tanto em palavras quanto em ações por parte de todos os brasileiros em todos os tempos, mais nestes da eleições em diante, escolhi de primeira mão o segundo para aqui transcrevê-lo com as palavras de indignação pacífica do Padre Bernardo Celestino Pimentel:

"Desde o dia que vi na televisão umas crianças do Maranhão tendo lipotimias (lipotimia é perda brusca de consciência, síncope, desmaio), desmaiando, às nove horas da manhã, porque não tinham comido nada, por estar faltando merenda escolar na escola, e o professor, diante desse fato, para contemporizar, dispensá-las das aulas, prometi a mim mesmo: daqui para frente a minha língua será grande. Gritarei e protestarei diante dos roubos... Talvez essa merenda que faltou às crianças que desmaiaram de fome numa escola do interior maranhense esteja debaixo da bunda de um ladrão que a transformou numa Pajero zero... Abaixo o roubo! Abaixo a corrupção! Vamos desnudar essas togas sujas de merda que enfeitam o pavão, mesmo que, às vezes, entre Cristo e Barrabás, o povo escolha o ladrão".

E também, em segunda mão, o assunto que traz, em síntese, estas palavras de Müller: "O Almirante Ary Parreiras construiu a Base Naval de Natal com a metade do dinheiro que lhe foi destinado para a construção. A outra metade devolveu ao Ministério da Marinha porque não precisou." Tiro na mosca – é preciso dizer mais?

Assim, cabem algumas perguntas de indignação pacífica. Por que o Brasil e o povo brasileiro ainda têm e aturam ladrões de colarinho branco, políticos e empresários corruptos, e por que não os varrem de vez do meio deles? Fora as poucas e louváveis exceções, faltam-lhes nos governos federais e estaduais, nos poderes executivos e legislativos, e também nas empresas grandes homens de virtudes como tinha o Almirante Ary Parreiras e como tem o Padre Bernardo Celestino Pimentel? E por que ainda, afinal, nem mesmo nesta década, não os têm em profusão?

Detetive Particular Federal



Investigação pessoal:
Infidelidade / Pessoas desaparecidas

Comercial:
Check-up de Sócios e Funcionários

Investigação e levantamento em geral

SIGILO ABSOLUTO
Telefone 55 9 9989-7450

Los Passos

Rua Andradas, 999 no Centro de Santo Ângelo

O Mensageiro

Sábado, 20 de outubro de 2018 | Ano XXI - Nº 2075 | R\$ 2,50 | www.jom.com.br

Aos médicos, que tem a Medicina como um dom, uma especialidade e, acima de tudo, um prazer.
Feliz Dia do Médico!



Os Laboratórios Osvaldo Cruz e Piltz oferecem a você o que há de melhor em de análises clínicas. A nossa experiência a serviço da comunidade.



Dra. Lúcia Piltz | Dra. Fabiane Piltz de Oliveira | Dr. Milton Piltz (Resp. Técnico)

Rua 15 de Novembro, 1068 - Sala 01
Fone: (55) 3312-1207 - Fone/Fax (55) 3312-2044
laboratorio.osvaldocruza@gmail.com
www.laboratorioosvaldocruza.com.br



Laboratório Piltz

Análises Clínicas, Hormonais e Citológicas

Avenida Brasil, 724
Santo Ângelo-RS
Fone: (55) 3312.3924
lab_clinico@brturbo.com.br

MARIAH SANTA SHOES

PROMOÇÃO

SEU VERÃO EM *Noronha*

DUMOND

Entre no clima da nossa coleção de verão. Nas compras acima de R\$ 400 de produtos Dumond, você concorre a uma viagem incrível para Fernando de Noronha. Vá até a Mariah Santa Shoes, faça sua compra e efetue o seu cadastro.

55 3312 1529
Rua Vinte e Cinco de Julho, 479 | no Calçadão de Santo Ângelo

[mariahsantashoes](#) [mariahsantashoes](#)



Ofertas válidas de 20/10 a 23/10/18 ou enquanto durarem os estoques.



MORANGO BANDEJA, BRÓCOLIS UN. E MELÃO ESPANHOL KG | R\$ **1,99**



CARNE DE 2ª AGULHA KG | R\$ **8,59**



COXA E SOBRE COXA DANIELI KG | R\$ **4,99**



PÃO CACETINHO KG | R\$ **5,99**



DOCE DE FRUTA LORENZ 400G | R\$ **2,99**



BIS LACTA E CLUB SOCIAL | R\$ **2,99**



LENTILHA BELA DICA 500G | R\$ **3,99**



FEIJÃO PRETO GASPARIN 1KG | R\$ **2,49**



MASSA ISABELA COM OVOS 500G | R\$ **2,49**



LEITE NINHO, MOLICO ZERO LACTOSE 1L | R\$ **3,59**



CERVEJA KAISER 473 ML | R\$ **2,19**



REFRIGERANTE PEPSI 3,3L | R\$ **4,99**



PAPEL HIGIÊNICO NEVE C/12 | R\$ **11,99**

Fotos meramente ilustrativas. Salvo erros de impressão.

Av. Sagrada Família, 51 - Bairro Pippi | Fone (55) 3314.0702 Aberto de segunda a sábado das 8h às 20h, sem fechar ao meio-dia