

Marcos Demeneghi

Os butiás de Santo Ângelo a Giruá

Página 4



TURISMO



Peregrinos completaram na manhã de ontem, 177 quilômetros entre São Nicolau e Santo Ângelo

Página 6

MÚSICA E RECICLAGEM



Domingo no Brique: Conheça as guitarras feitas de resíduos sólidos

Página 5



"VENDE MAIS, PORQUE VENDE MAIS BARATO."



MELANCIA INTEIRA KG **0,85**



MAÇÃ GALA EMBALADA KG **1,85**



SALMÃO EM POSTAS 800G **19,98**



COXA E SOBRECOXA DORSO CONGELADA KG **3,99**
SKG P/ CLIENTE



DOCE DE LEITE INCOTRIL 400G **3,99**



ACHOCOLATADO NESCAU 2.0 400G **4,98**



MASSA PARA TAPIOCA AMAFIL 500G **3,99**



MASSA BOM GOSTO PARAFUSO/ ESPAGUETE ISABELA 500G **1,98**



FARINHA DE TRIGO BIONDINA 5KG **6,48**



ÓLEO DE SOJA CAMERA 900ML UN. **2,99**
4 UN. P/ CLIENTE



CERVEJA BRAHMA CHOPP 473ML UN. **2,68**
12 UN. P/ CLIENTE



REFRIGERANTE FANTA GUARANÁ 2L **3,48**



PAPEL HIGIÊNICO MILI DUO CHIC NEUTRO LV12 Pg11 **10,99**

Editorial

EDIÇÕES ESPECIAIS NO MÊS DE JANEIRO

No mês de Janeiro o Mensageiro circulará nas sextas-feiras em uma compilação especial de notícias e cadernos. Desde já, informamos aos assinantes e anunciantes que a redução temporária será compensada com o prolongamento do contrato.

Por outro lado, você que é nosso leitor será contemplado com um conceito diferenciado de notícias. Basta abrir esta edição e conferir o trabalho gráfico e fotográfico feito para a leitura semanal com mais prazer e aprofundamento.

Quase toda a editoria está colorida em pautas exclusivas. Acompanha as edições de sexta-feira, o tradicional caderno Viver Bem e BS Magazine.

No jornal de hoje um butiazeiro é a ilustração principal na capa. Uma matéria que se destaca pela curiosidade dos butiazeiros encontrados no trajeto entre Santo Ângelo e Giruá. Buscamos respostas para este fenômeno. Afinal, por que há tantos butiás entre Santo Ângelo e Giruá?

Acompanhamos ainda a chegada de um grupo de peregrinos que percorreu 177 quilômetros de São Nicolau a Santo Ângelo, vale a pena conferir a matéria. Conheça ainda um projeto que transforma resíduos sólidos em instrumento musical. Estas e outras notícias na edição desta sexta. Bom final de semana.

Retrato cotidiano

"A partir de duas vidas no empresarial"

Assessoria Comunicação Unimed



A Unimed Missões/RS iniciou o ano de 2018 buscando oferecer novos serviços aos seus beneficiários e está incrementando a prestação de serviço com mais variedade em planos de saúde.

Com esse intuito, dispõe de uma novidade no Plano de Saúde para Pessoas Jurídicas, podendo agora ser aderido a partir de duas vidas. Para isso, as duas ou mais pessoas devem, obrigatoriamente, apresentar vínculo empregatício ou societário com a empresa.

De acordo com o Gestor Comercial da Unimed Missões/RS, Gilberto Freitas, uma das vantagens de contratar um Plano para Pessoa Jurídica está no preço mais acessível que os de-

mais. "Essa modalidade permite a adesão ao plano de apenas duas pessoas, o sócio mais um funcionário, proporcionando os mesmos benefícios oferecidos aos grandes grupos, com a vantagem de ser até 35% mais acessível, se comparado aos planos Individual/Familiar. A Unimed Missões/RS está sempre em busca de alternativas para que mais pessoas acessem a nossa assistência e a garantia de nossos produtos e serviços", destaca.

A adesão ao Plano de Saúde para Pessoa Jurídica pode ser efetuada diretamente na Operadora de Planos de Saúde, na Avenida Getúlio Vargas, 1079. Informações: (55) 3312-0700 ou pelo site www.unimedmissoes.com.br.

Notas

Intercâmbio universitário

Por meio de convênios que a URI mantém com universidades estrangeiras a santo-angelense Carline Balensiefer Zanuso, estudante do 5º semestre de Administração na URI Santo Ângelo irá para a Universidade de Salerno, na Itália, para onde embarca dia 30 de janeiro.

A partir de fevereiro, ela frequenta seis meses de aulas no curso de Administração e, pelo fato de ter estudado italiano em Santo Ângelo, Carline deverá assistir aulas neste idioma.

Com grande expectativa pela experiência a ser vivida, Carline vê o intercâmbio "como uma oportunidade muito importante para o crescimento pessoal. Eu nunca morei longe dos meus pais e vou conviver com pessoas e uma cultura diferentes".

A universitária revela que o currículo na Universidade italiana é bem diferente e não foi fácil encontrar duas disciplinas que pudessem ser validadas no currículo da URI. Carline deverá residir na Casa do Estudante da Universidade, que está localizada na cidade de Salerno, no sul da Itália, próximo à cidade de Nápolis.

Castração de cães e gatos

Nesta semana, o prefeito em Exercício Bruno Hesse, reuniu as médicas veterinárias vinculadas ao município, Emília Stehmann e Maria Daniela Roberto, o diretor da Secretaria do Meio Ambiente Antônio Cardoso, o engenheiro José Carlos Ferraz e o coordenador da Secretaria da Agricultura, Renê Khel, para tratar do local que sediará a sala cirúrgica veterinária e do projeto de adequação do espaço.

Bruno Hesse explicou que será destinada uma área junto ao Parque de Exposições Siegfried Ritter para a realização das atividades e que aguarda a confirmação de liberação de emenda parlamentar orçada em R\$ 100 mil, do deputado federal Cajar Nardes, mais o valor da contrapartida do Município, para as obras da sala veterinária e para aquisição dos equipamentos e aparelhos utilizados nos procedimentos cirúrgicos. "Não há um prazo definido para a instalação, mas estamos nos antecipando e dando todos os encaminhamentos para que tenhamos um centro de esterilização animal com estrutura adequada, em condições de oferecer todos os protocolos, pré e pós-cirúrgico", informou o prefeito em exercício.

Denúncias e reclamações parlamentares

A Ouvidoria Parlamentar da Assembleia Legislativa é um canal pelo qual o cidadão gaúcho pode encaminhar demandas ao Poder Legislativo. Pela Ouvidoria, a sociedade pode coartar junto a seus representantes, fazendo reclamações, denúncias, sugestões e avaliando ações ou omissões do Parlamento.

Neste ano de 2017 a ouvidoria recebeu e respondeu a 462 demandas. Foram realizados 158 atendimentos presenciais, 380 on-line e 535 por telefone. Ainda foram atendidos, via e-mail, 202 pedidos de informação. Como contatar com a Ouvidoria: Ligando gratuitamente para o telefone 0800-541.2333; Enviando e-mail ou acessando on-line o endereço ouvidoria@al.rs.gov.br ou ligando para (51) 3210.1922

Militares fazem ação social

Militares do 1º Batalhão de Comunicações arrecadaram materiais de limpeza e higiene, que foram entregues ao "Retiro dos Idosos Universina Carrera Machado". A Ação Cívico-Social teve elevada participação dos integrantes do "Batalhão General Mário da Silva Miranda" e buscou colaborar com a instituição, que presta assistência social a diversos idosos na "Capital das Missões".

O Mensageiro

Fundado em 22/1997 - A Realidade dos Fatos
Indústria Gráfica Jornal O Mensageiro Ltda.

Assinaturas:
Semestral: R\$ 120,00 - Anual: R\$ 200,00
Correio: Semestral R\$ 220,00 - Anual: R\$ 380,00

Diretores: Arlindo Diel, Milton Pitz e Amauri Lirio
Editor: Amauri Lirio

Redação: Amauri Lirio, Marcos Demeneghi (Jornalistas), Nelson Mello e Michael Garcia
Colaboradores: Adão Lago Pinto, André Ruschel, Antônio Rousselet, Artur Hamerski, Bruna Bassani, César Ifarraguirre, Dinalva Alves de Souza, Jonatã Ferreira, Mara Osório, Marianita Ortaça, Raul Moreau e Alessandro Radins.

Fale conosco, envie pautas, sugestões, críticas.

Redação: redacao@jom.com.br | redacao.mensa@hotmail.com

Comercial: comercial@jom.com.br

Site: www.jom.com.br

Circula quartas e sábados nos municípios de Santo Ângelo, Entre-Ijuís, Eugênio de Castro, Vitória das Missões, Guarani das Missões e São Miguel das Missões

Representante para todo o Brasil:
Propal Propaganda e Representações (POA)
E-mail: propal@terra.com.br



Av. Brasil, 18 - Bairro Boa Esperança
CEP 98.801-590 - Santo Ângelo - RS
Fone/Fax (55) 3313-4887 / 9932-0462
Facebook: Jornal O Mensageiro

As opiniões das colunas e artigos publicados pelo Jornal O Mensageiro não correspondem, necessariamente, ao pensamento do veículo, sendo de inteira e exclusiva responsabilidade de seus autores.
Não nos responsabilizamos pela devolução de fotos e originais de releases.

Previsão do Tempo

Fonte: Tempo Agora

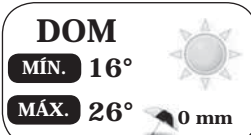
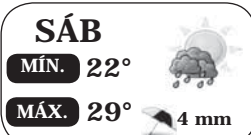

Loteria

4/1/2018 - 14h	
1º Prêmio	8.873
2º Prêmio	0.207
3º Prêmio	8.287
4º Prêmio	2.040
5º Prêmio	4.404
6º Prêmio	3.811
4/1/2018 - 18h	
1º Prêmio	7.361
2º Prêmio	0.280
3º Prêmio	7.447
4º Prêmio	7.142
5º Prêmio	3.428
6º Prêmio	5.658

Fases da Lua



Cheia
2/1 a 7/1



Minguante
8/1 a 16/1

Sustentabilidade



João Medeiros usa uma roçadeira manual para aparar a vegetação em área pública do Bairro Cristal



Uma placa ou uma lixeira?

Onde havia uma lixeira, moradores do Bairro Cristal resolveram colocar uma placa com a seguinte inscrição: Por favor, não jogue lixo. A lixeira atraía entulho, animais mortos, ratos e cobras. Com o aviso no local o primeiro dia do ano de 2018 foi de limpeza e esperança de que aquele espaço público seja mantido com mais higiene e saúde

A limpeza de um espaço público no primeiro dia do ano de 2018 foi a ocupação principal de dois moradores que residem em frente de uma área verde localizada no Bairro Cristal.

Este espaço fica abaixo de torres de alta tensão e tem recebido entulho, animais mortos, galhos de árvores, entre outros detritos que ficam expostos em meio as ervas daninhas.

Trabalhavam no primeiro dia do ano naquele local, João Medeiros e Luiz da Costa. João disse “o rato vem onde há detritos e onde

há rato, vem cobra. Já matei um ninho de jararacas aqui neste local”. O crescimento das ervas daninhas potencializa o perigo e o morador usa uma roçadeira doméstica para qualificar o local onde vive com sua família.

Diante dos limites de atuação do poder público, os moradores acabam investindo recursos próprios “a prefeitura raramente aparece para fazer uma limpeza e o lixo é colocado pelos próprios moradores da redondeza. Até gatos e cachorros mortos” completou o morador que cultiva uma bordadura de vincas

em frente de sua residência.

Além de cultivar plantas na área de sua residência, João Medeiros resolveu também plantar algumas espécies frutíferas como ameixa silvestre, bergamota, limão e araçá na área onde o poder público não atua ou qualifica.

Outros moradores também utilizam o espaço para o plantio de hortaliças, como couve, abóbora, milho verde, entre outros alimentos e temperos para o consumo doméstico, melhorando o aspecto de limpeza e ajudando na economia doméstica.



Moradores plantam couve e milho verde na área

Supermercados

COTRISA



Onde você compra e economiza



ARROZ RAROZ
T1 5KG
R\$ **9,99**



CREME DE LEITE
CCGL TP 200G
R\$ **1,79**



MILHO VERDE QUERO
LT 200G
R\$ **1,29**



ERVA MATE
SEIVA PURA 1KG
R\$ **8,79**



GUARANÁ
CHARRUA 2L
R\$ **2,99**



COXA E SOBRECOXA
KG
R\$ **4,99**



CHOCOLATE
NEUGEBAUER BARRA
115G
R\$ **3,89**



GELATINA APTI
30G
R\$ **0,59**

Ofertas válidas para os Supermercados COTRISA de Santo Ângelo, Entre-Ijuís e São Miguel das Missões, de 3/1 a 6/1/18. Fotos meramente ilustrativas. Salvo erros de impressão. Encomendas pelos fones: 3312-4159 e 3312-2369

TEMOS CONVÊNIO COM: Sindicato dos Professores Municipais; Sindicato dos Municipários; Aceitamos Cartão Sintriasa (CONVEYNET)

Aceitamos Cartões:



Flora nativa

A espécie mais comum encontrada na região de Santo Ângelo e Giruá, segundo o Eng. Agrônomo da Emater José Cláudio Lourega Reis de Giruá é a Yatay

Por que há tantos butiás entre Santo Ângelo e Giruá?

A ERS 344 que liga Santo Ângelo a cidade vizinha de Giruá é margeada por butiazeiros. Com um olhar atento percebemos que esta espécie tem destacada incidência neste trecho. Mas qual seria a explicação para este fenômeno?

No primeiro trimestre do ano os viajantes que percorrem o trajeto entre Santo Ângelo e Giruá pela ERS 344 podem apreciar os cachos de Butiás em diferentes tons: Da flor ao fruto maduro. Os butiazeiros crescem e se desenvolvem naturalmente nas margens da Rodovia e também da ferrovia que liga municípios como Santo Ângelo, Giruá e Santa Rosa. Além dos frutos in natura, também encontramos os butiás industrializados em forma de polpa, calda, suco e Chimier. Eles estão a venda em um quiosque na beira da estrada.

Neste mesmo caminho os interessados em cultivar esta espécie de palmeira, ainda tem a possibilidade de visitar um viveiro de mudas que fornece exemplares da espécie, tanto para o plantio em escala de produção, quanto para fins ornamentais.

Esta palmeira é símbolo do município de Giruá e a Lei municipal 6521/2017 intuiu "março" como o mês de preservação do Butiazeiro. Nos dias 15, 16,17 e 18 de março ocorrerá em Giruá a 12ª Festa do Butiá, onde ainda é possível conferir a utilização desta espécie no artesanato e na culinária.

A pesquisadora da Embrapa, Rosa Líia Barbieri, explica que os butiazeiros demoram de cinco a dez anos para produzir os primeiros cachos, porém, estes podem passar de 100 anos e continuar a produzir.

POR QUE ENCONTRAMOS TANTOS BUTIAZEIROS NESTE TRAJETO?

O Engenheiro agrônomo do escritório da Emater de Giruá, José Cláudio Lourega Reis, destaca algumas hipóteses que podem influenciar no número de butiazeiros na margem da estrada:

Em primeiro lugar os butiazeiros são árvores nativas adaptadas a nossa região e continuam produtivas por mais de 100 anos.

O fenômeno é observado nas áreas de domínio do DAER, consequentemente produtores evitam a retirada da espécie para implantar lavouras. Os butiazeiros também estão às margens da ferrovia que liga Santo Ângelo, Giruá e Santa Rosa, característica que mais uma vez colabora com o argumento da preservação em áreas de domínio do estado e união.

As sementes dos butiazeiros também foram espalhadas nas margens das rodovias pelos viajantes e moradores ao logo dos anos. Depois de comerem os butiás naturalmente eram espalhados à margem da estrada, fenômeno que pode ter contribuído para o aumento da população desta espécie de palmeira às margens das ferrovias e rodovias neste trecho.

Como o butiazeiro é símbolo de Giruá o poder público daquela cidade tem uma lei que foi instituída para incentivar o cultivo e manejo do butiazeiro, utilizado este tipo de palmeira no paisagismo de passeios públicos, parques e jardins da cidade.

Portanto não é um acaso e nem mesmo uma plantação proposital, trata-se de um fenômeno natural e cultural. O nome da cidade vizinha é uma variação do nome J'erivá, denominação indígena para as espécies de palmeiras comuns nesta região. Os colonizadores mudaram a pronúncia e com o tempo, popularizaram o nome de "Giruá", criando uma nova palavra que no ano de 1928, foi reconhecida em lei. Aquela região geográfica pertencia aos limites de Santo Ângelo e era denominada Passo das Pedras em alusão ao Rio das Pedras, que dava acesso aquela localidade. Quando ainda era distrito de Santo Ângelo recebeu oficialmente o nome de Giruá e o butiá, se tornou o símbolo do município.

O BUTIÁ E A GEOGRAFIA



Segundo a Embrapa Clima Temperado os butiazeiros ocorrem no Brasil nos Biomas Pampa, Mata Atlântica e Cerrado a espécie também desenvolve em regiões da Argentina, Paraguai e Uruguai. Os Frutos de Butiá possuem polpa comestível e um coquinho (endocarpo) com duas ou três amêndoas (sementes), também comestíveis. Existe uma grande variação para as características dos Frutos, principalmente em relação a cor, tamanho e sabor. A polpa é rica em vitamina C e carotenoides, substâncias com atividade antioxidante que atuam na manutenção da saúde. Também apresentam altas concentrações de potássio, importante para regular o funcionamento do organismo.



TRANSFORME O FUTURO DE SEU FILHO

COM O INGLÊS. ELE É CAPAZ DE COISAS INCRÍVEIS

Ensino de inglês para crianças a partir de três anos, jovens e adultos.

• Método moderno e eficaz • Turmas reduzidas • Recursos multimídia



f /whizz.escoladeidiomas

☎ (55) 3313-3150

@ contato@whizz.com.br

📍 Rua 25 de Julho, 534, Calçadão. Centro, Santo Ângelo - RS

Música e reciclagem

Dos resíduos sólidos ao blues

Rodrigo Santos usa embalagens descartadas, bandejas metálicas velhas, restos de guarda-roupas, galhos de árvore e todo tipo de resíduos sólidos encontrados no lixo para confeccionar guitarras que misturam dois instrumentos: Cigar Box Guitar e o Lepstil. Neste domingo, dia 07, no Brique da Praça ele expõe suas criações e tocará ao lado do Argentino de Mar Del Plata, Charlie Coll, denominado o "Príncipe do Blues". O show inicia tradicionalmente às 11h

Marcos Demeneghi



Rodrigo Santos demonstra dois de seus instrumentos, em um deles foi usado uma bandeja de servir e um recipiente de sobremesa



Uma calota de automóvel, uma caixa de fruta ou simplesmente madeira de demolição ganham novas formas e uma utilidade bem específica, produzir música. Rodrigo Santos se apaixonou pela arte de confeccionar guitarras artesanais e desenvolveu o projeto "RecliArtes Slides Guitar" o resultado tem sonoridade e aparência bem original.

Neste domingo, a partir das 11h, no Show das Onze do Brique da Praça, será possível conhecer um pouco mais sobre estes instrumentos feitos a partir do reaproveitamento de resíduos sólidos.

Além de expor suas guitarras no Brique da Praça, Rodrigo Santos também mostrará a sonoridade do instrumento, pois foi convidado a participar do show do "bluseiro" argentino Charlie Coll.

As guitarras possuem três ou quatro cordas afinadas em tom de sol aberto (ou na nota mais conveniente ao propósito da melodia). Quando tocadas soltas as cordas produzem o som de um acorde. Com o auxílio de um slides, (dispositivo metálico posto nos dedos médio, anular, mínimo ou indicador) o músico desliza pelo braço da guitarra, que não possui trastes, e produz um manhoso e sentimental timbre característico do blues mais primitivo, original do início do século XX, quando os negros americanos cantavam canções melancólicas com temas ligados ao trabalho e suas rotinas.

Rodrigo está concluindo o curso de biologia, é músico e instrutor de marcenaria em projetos sociais, a reunião destas três áreas, contribui para o foco do projeto ReciclArt que demonstra vocação para democratizar o acesso a música, pois demonstra que é possível construir um instrumento usando a criatividade e materiais facilmente encontrados no lixo.

**VES
TIBU
LAR**

URI
2ª EDIÇÃO

#SEJOGA!
O conhecimento
muda sua vida

INSCRIÇÕES DE
15/12/2017 a 31/01/2018

PROVA 04/02/2018

santoangelo.uri.br

URI
SANTO ÂNGELO

Turismo



Peregrinos em frente da Catedral Angelopolitana

José Roberto /Caminho das Missões



Participaram da caminhada: Iracema S. Gomes de Souza e Romeu Toczec Souza de Ponta Grossa; Maria Loreta Moro e Delni Chagas de Porto Alegre; Rubens Fernando Serafim, MARisete Correia Serafim, Bárbara Lívia Correia Serafim de Piracicaba, Vanderli Regina Campos de Curitiba, Maurício A Ribeiro Lopes e Flavia Durso de São Paulo e Rossana Benedetti de Progreso Canelones do Uruguai.

A pé de São Nicolau a Santo Ângelo

Um grupo de 11 peregrinos percorreu 177 quilômetros dos velhos caminhos traçados pelos Jesuítas e Guaranis missioneiros

Os aventureiros partiram de São Nicolau, considerada a “Primeira Querência do Rio Grande” e na manhã de ontem, dia 04, chegaram em Santo Ângelo, à última redução missioneira construída pelos padres espanhóis a mais de 300 anos (San Angel Custódio). Os peregrinos levaram 10 dias para vencer o trajeto.

O grupo conheceu as peculiaridades da cultura e da história da Rota Jesuítica no Brasil e, na manhã de ontem, receberam um documento escrito em Guaraní que certifica a participação neste roteiro e ao meio-dia participaram de um almoço de confraternização.

Além dos aspectos culturais e históricos os peregrinos também foram tomados pela “mística missioneira”, pois tiveram momentos de espiritualidade e os desafios pessoais que a caminhada impõe aos participantes.

O casal Delni Chagas e Maria Loreta viveu a experiência juntos. Para Delni a superação pessoal e o processo de autoconhecimento foram os fatores que mais impactaram na caminhada. Os aspectos espirituais foram e continuam sendo para ele mais importantes. Percorreu os 177 quilômetros com uma mochila nas costas e confessou que levou coisas desnecessárias, contudo concluiu que ainda precisa praticar o desapego. Característica pessoal que desafia Delci a refazer o caminho com a mochila mais leve.

Maria aproveitou para conhecer a geografia e as características da terra vermelha. A grandiosidade da história, das extensões de terra, das pedras do caminho e a culinária e hospitalidade das pessoas, foram lembradas por ela nesta chegada. “Acredito que comecei esta aventura com uma certa ingenuidade, sem a noção de quantos caminhos pedregosos iríamos passar, mas valeu a pena”. A culinária é fantástica e a rica história de cada lugar também é grandiosa, completou a peregrina.

DETALHES DO ROTEIRO PERCORRIDO PELO GRUPO DE PEREGRINOS



Maurício A. Ribeiro Lopes e Flavia Durso

Dia 26 de dezembro - Encontro do grupo na sede da Caminho das Missões em Santo Ângelo e viagem até São Nicolau, onde visitaram o Sítio Arqueológico São Nicolau e visitas em locais históricos daquela cidade.

Dia 27 de dezembro - Início da caminhada de São Nicolau, ao amanhecer atravessando campos e plantações, parada estratégica no km 16 em uma fazenda rural, e partiram para mais 15 km até a comunidade Rincão dos Teixeiras.

Dia 28 de dezembro - Percorrido um trecho de 17 km até a cidade de São Luiz Gonzaga. Na entrada da cidade visita a Gruta Nossa Senhora de Lourdes. A tarde visita guiada à Igreja com belíssimo acervo da estatúria missioneira, visitas ao museu municipal e Arqueológico. Restante da tarde e noite livre.

Dia 29 de dezembro - Trecho de 23 km até propriedade rural Sr. José e dona Ester Hospitaleiros do Caminho, convívio com vida interiorana, histórias e causos do dia a dia do homem



do campo. Almoço; Jantar; Pernoite e café da manhã.

Dia 30 de dezembro - Início da caminhada antes do amanhecer. Visita no começo da manhã as ruínas de São Lourenço Mártir, considerado por muitos a mais mística das ruínas e em destaque a arqueologia missioneira. Após 12 km até chega-se ao Santuário do CAARÓ.

Dia 31 de dezembro - 23 km até São Miguel das Missões. A caminhada iniciou por campo na antiga estrada que ligava Caaró ao antigo povoado de San Miguel Arcanjo. Lá tiveram tempo livre e participaram de uma série de eventos programados para o Réveillon, assistiram ao Espetáculo Som & Luz e após realizaram uma Caminhada mística a luz de velas com visita e interpretação cênicas dentro do Sítio Arqueológico.

Dia 1º de janeiro - Deslocamento a pé, para o Sítio Aldeia e permaneceram conhecendo o Sítio Arqueológico de São Miguel das missões e participaram de outros eventos culturais e gastronômicos e espirituais.



Dia 2 de janeiro - Trecho de 17 km pela estrada percorrendo propriedades rurais, açudes, animais silvestres e lavoura irrigada. Parada para almoço em uma granja com interação do pessoal local e conhecer a diversidade de produção de grãos, por exemplo: ervilha, milho pipoca, feijão, soja, trigo, etc. A tarde mais 13 km até o antigo casarão do Sr. João de Matos. Noite com causos, histórias e declamações gauchescas.

Dia 3 de janeiro - Trecho, pela manhã, de 12,5 km até o Sítio Arqueológico de São João Batista. Visita ao antigo povoado que foi a 1ª fundição de ferro do sul do Brasil. Percorre trilha ecológica de uns 800m, conhecendo tipos de plantas e de árvores utilizadas por índios e padres jesuítas. Segue mais 4 km até propriedade de João e Marli para almoço e parada para descanso. A tarde segue mais 9 km até o balneário Parque das Fontes.

Dia 4 de janeiro - Chegada em Santo Ângelo encerramento com o grupo e entrega de certificados.

Ensino

Vestibular da URI recebe inscrições até o dia 31

Permanecem abertas até dia 31 de janeiro, as inscrições para o Vestibular de Verão da URI Santo Ângelo, segunda edição.

A inscrição para o Vestibular de Verão - Segunda Edição da URI pode ser feita no site www.santoangelo.uri.br. Consiste em uma prova única de Redação que será aplicada dia 4 de fevereiro, das 14h às 16h.

A divulgação dos classificados acontecerá dia 6 de fevereiro, a partir das 10h, no site do campus e pela imprensa, e a matrícula deverá ser feita a partir do dia 7 de fevereiro.

O processo seletivo de fevereiro oferece vagas nos cursos de Administração, Arquitetura e Urbanismo, Ciência da Computação, Ciências Biológicas-Bacharelado, Ciências Contábeis, Direito (diurno), Educação Física- Licenciatura, Educação Física-Bacharelado, Enfermagem, Engenharia Civil, Engenharia Elétrica, Engenharia Mecânica, Engenharia Química, Farmácia, Matemática, Pedagogia, Psicologia e Teologia.

Vestibular Agendado do CNEC

A CNEC Santo Ângelo está com as inscrições abertas para o Vestibular Agendado para ingresso no 1º semestre de 2018, para as vagas remanescentes do Processo Seletivo Tradicional. São oferecidas vagas para os seguintes cursos: Administração, Análise e Desenvolvimento de Sistemas, Biomedicina, Ciências Contábeis, Direito, Estética e Cosmética, Fisioterapia e Pedagogia.

As inscrições podem ser feitas até o dia 08 de fevereiro, pelo site <http://cnecsan.cneec.br/vestibular/> ou diretamente na Secretaria. O candidato do Processo Seletivo Agendado 2018/1 poderá realizar a prova de segunda à sexta-feira, às 14h. O dia de realização da prova é agendado no ato da inscrição. O processo seletivo é composto por uma prova de redação e deve ser realizada nas instalações da Instituição, na rua Dr. João Augusto Rodrigues, 471, Santo Ângelo/RS.

A taxa da inscrição é R\$ 30,00 para participan-

Reajuste ao completo do Magistério para 2018

O governador José Ivo Sartori confirmou, nesta quarta-feira (3), que o Estado vai atualizar o valor da parcela completa em 2018, acompanhando a correção de 6,81% definida para o Piso Nacional do Magistério, que, a partir deste mês, será de R\$ 2.455,35. Ao todo, serão 57.786 matrículas com carga de 40 horas semanais atingidas pela medida, o que representa 35,6% da categoria.

A confirmação ocorreu após reunião do governador com o secretário da Fazenda, Giovani Feltes. Na comparação com 2017, o reajuste do Piso Salarial representa um acréscimo de R\$ 82 milhões nos gastos com a folha de pagamento dos professores. No ano passado, eram 31.614 profissionais que recebiam o valor de complemento.

Categoria mais expressiva do serviço público estadual, o Magistério reúne 162.350 matrículas (en-



Os candidatos podem ingressar em cursos de graduação da URI Santo Ângelo tanto pela seleção via Vestibular como com sua nota do ENEM.

Você obtém todas as informações a respeito no site da Universidade ou pelo telefone (55)3313-7900.



tes do Programa Rumo Certo e R\$ 60,00 para os demais candidatos. O resultado do Processo Seletivo Agendado 2018/1 é comunicado individualmente ao candidato, no dia seguinte à realização da prova, através de contato telefônico.



tre professores ativos, inativos e temporários), o que representa uma folha mensal ao redor de R\$ 480 milhões. Dois terços dos professores têm remuneração mensal acima do Piso Nacional



Reforma (I). O governo de Temer embasa-se na ponte para o futuro por onde passam apenas reformistas e reformismos ultrapassados que o governo quer. O povo não quer as reformas de Temer. Pois sabe que as reformas vindas de corruptos não são reformas. Não são reforma porque não são necessidades e prioridades do povo. Porque não são honestas, não são sinceras, não são justas, não são populares, não são patrióticas. São reformas viciadas, corruptas, falsas, hipócritas, sem méritos alguns, sem virtudes algumas. Interessam apenas a Temer e a seus amigos da base contemplados com granas do povo e ministérios. Um deles, Marun. Outro...

Mesmo contra a vontade do povo, o governo Temer quer enfiar goela abaixo do povo reformas e mais reformas, todas anacrônicas e inúteis, uma delas, a da Previdência. Repete-se o dito: o povo não quer nem dela precisa. Não precisa dessa reforma nem das outras que venham de Temer e de seus apoiadores vendáveis, compráveis, corruptos, sem ética nem oral alguma. Que valem ao povo as reformas vindas dessas excelências de homens e de mulheres da Câmara Federal e do Senado? Que valem ao povo reformas e reformistas vendidas, compradas, corruptas? Nada. Tanto as reformas quanto os reformistas carregam dentro si tudo o que não presta: repúdios, demências, hipocrisias, ascos, corrupções, injustiças...

Algumas coisas devem ficar claras ao povo em termos de política e de políticos, de 2018 em diante. Uma coisa é a de marcar na paleta todos os deputados, senadores e ministros reformistas e não mais elegê-los nem para vereador. Nem o vice-líder do governo na Câmara Federal, nem ninguém. Nem mesmo Rodrigo Maia, hoje presidente da Câmara Federal, tido pelo povo como um cachorrinho de estimação de Temer, para onde Temer o puxa, Maia vai. Este, segundo a fala do povo em botequins, barbearias e ruas, fora noutros lugares brasileiros e brasileiros, está usando a coleira reformista que aquele colocou e obriga-o que a use dentro e fora da Câmara Federal, do Palácio da Alvorada, do Palácio Jaburu... Ora, é grandeza e honra nacionais para Maia ser um cachorrinho, um capacho, um títere de Temer? Que povo maldoso! Por que tanta maldade pra cima dessa excelência do Dem?

TUDO O QUE VOCÊ PRECISA EM SEGURANÇA ESTÁ AQUI!



JET SKY
SISTEMAS DE SEGURANÇA

Soluções Empresariais e Residenciais

- Implantação de Sistemas Funcionais de Segurança.
- Alarmes residenciais, comerciais, prediais e industriais.
- Monitoramento eletrônico de alarmes 24h
- Alarmes de incêndio.
- Monitoramento de ambientes - Circuito fechado de TV
- Porteiros eletrônicos residenciais e prediais.
- Vídeos porteiros.
- Automação de portões residenciais e industriais.
- Portas automáticas
- Controle de acesso
- Cercas eletrônicas
- Iluminação de emergência
- Cancelas para controle de acesso e tráfego de veículos
- Portaria, segurança, zeladoria, apoio e assessoria em segurança patrimonial
- Rastreamento veicular

Vigie sua casa a distância para não ser surpreendido ao chegar, independentemente do horário, tanto de dia quanto de madrugada. Tudo na palma de sua mão!

PROMOÇÃO
Verão Bioderme!!!
CONFIRA NOSSOS
PACOTES PROMOCIONAIS!
Bioderme
☎ 3312 7619 / 99694 9372 / 99905 3003
Rua 22 de Março, 543 - Centro Norte - Santo Ângelo-RS
Clinica Bioderme | clinicabioderme@hotmail.com

O Mensageiro

Sexta-feira, 5 de janeiro de 2018 | Ano XX - Nº 2001 | R\$ 2,50 | www.jom.com.br

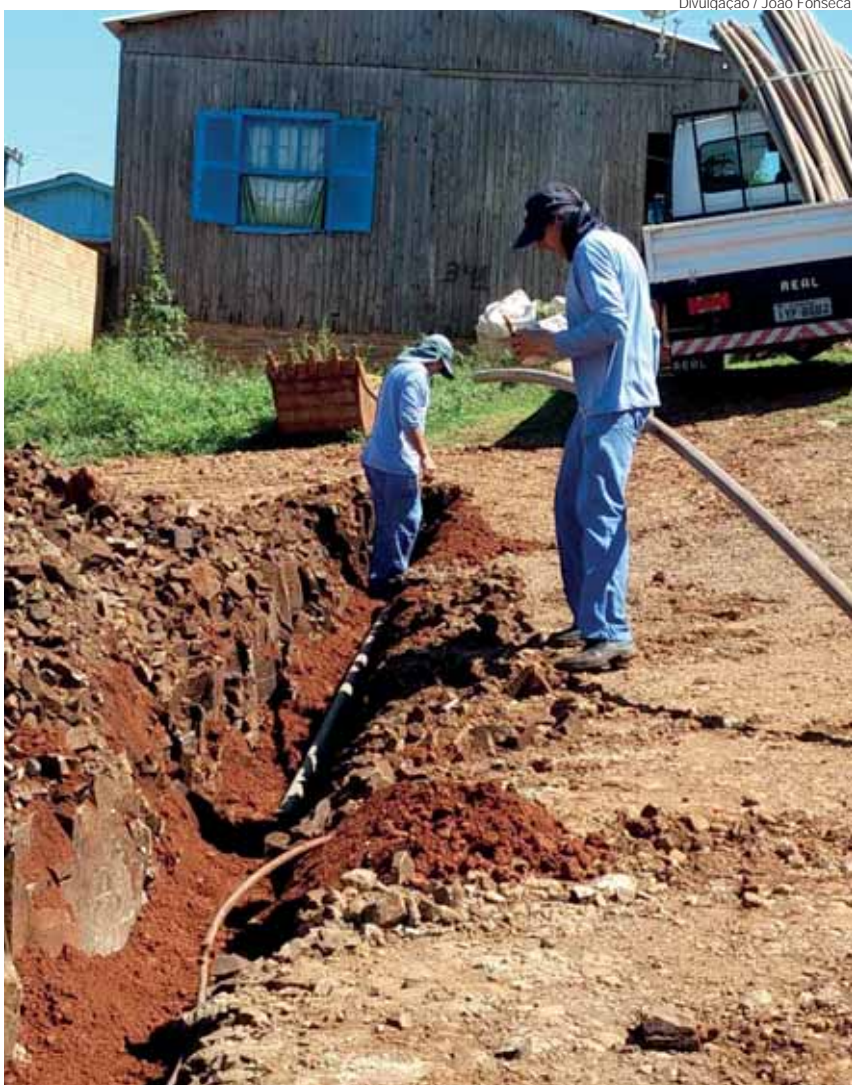

Divulgação / João Fonseca

Depois de dois anos a água e a luz chegaram

Foram iniciadas as obras para regularizar o abastecimento de água de mais de 30 famílias que viviam com infraestrutura urbana precária no Bairro Neri Cavalheiro

A instalação da rede que irá abastecer 30 famílias com água potável em suas residências no bairro Neri Cavalheiro iniciou na última quarta-feira, dia 03. Os moradores conviveram com o abastecimento precário de água e de energia durante dois anos. Com uma ação conjunta do Governo Municipal, Rio Grande Energia (RGE) e da Corsan foi possível levar dignidade aqueles moradores.

“Graças a Deus. A água é precária por aqui, ainda mais no verão”, disse o pintor Vanderlei Pereira da Silva, que mora a mais de um ano na Travessa B”. Bruno Hesse, prefeito em exercício, visitou o local no início das obras e lembrou que além do abastecimento de água, os moradores já foram contemplados com a chegada da energia elétrica em suas casas, iluminação pública e meio-fios instalados.

As secretarias municipais de Habitação e Meio Ambiente também apro-

veitaram o início das obras para atender algumas demandas da população, conscientizando para evitar o depósito irregular de lixo e entulhos em Área de Preservação Permanente (APP).

CORSAN

O superintendente Regional da Corsan, João Batista Corim, revelou que o abastecimento em área do Bairro Neri Cavalheiro também integra o Programa Água, Vida e Cidadania, do Governo do Estado, que prevê um esforço conjunto com as prefeituras gaúchas para levar água potável às áreas irregulares. “Todas as famílias estão sendo cadastradas e pagarão a tarifa social. É um investimento considerável da Corsan e do Município para atender estas 30 famílias”, disse. Segundo o superintendente, na área serão realizadas obras de ampliação de rede de água com cerca de 250 metros de extensão.

A Secretaria Municipal de Obras e Serviços Urbanos (SMOSU) cedeu o maquinário para abertura das valas e posterior instalação do encanamento pela Corsan



Ofertas válidas de 6/1 a 9/1/18 ou enquanto durarem os estoques.



MORANGA CABOTIÁ E CEBOLA KG | R\$ 1,39



ABACAXI PÉROLA UN. E MAÇA FUJI KG | R\$ 2,99



TORTA FRIA SABORES KG | R\$ 16,99



COXA E SOBRECOXA DORSAL MAIS FRANGO KG | R\$ 3,79



CARNE DE 2ª AGULHA KG | R\$ 8,49



DOCE DE LEITE ITALAC 400G | R\$ 3,49



MAIONESE ARISCO 550G | R\$ 3,99



ARROZ FORMOSO T1 5 KG | R\$ 7,99



FEIJÃO TATI T1 5 KG | R\$ 2,99



REFRIGERANTE SCHIN 2L | R\$ 2,99



CERVEJA SCHIN E BURGUESA 473ML | R\$ 2,39



SABÃO EM PÓ BRILHANTE 1KG | R\$ 5,49

Fotos meramente ilustrativas. Salvo erros de impressão.