

Emergência

Os estragos causados pelo excesso de chuva levaram a administração municipal a decretar situação de emergência em Santo Ângelo

Página 3



Marcos Demeneghi

Piatra
ACABAMENTOS

O detalhe da Beleza

Av. Wandacino Aires, 1377 - Centro
(55) 3312-8969 - www.piatra.com.br

Perfil
Negócios Imobiliários
CRECI-RS 23.097-J

Vendas e Locações
Imóveis Urbanos e Rurais

www.perfilnegociosimobiliarios.com
E-mail: perfiljr@hotmail.com

Rua Marquês do Herval, 1118 - Sala 2
Fones: 3312-1100 / 98401-2400 / 98458-6777

4 Gerações
Mármore e Granitos

- Quartzos - Silestone
- Mármore - Granitos

55 3314-1001
4geracoes.mg@gmail.com

Rua Arizoly Vieira Machado, 127 - Parque Industrial - Bairro: Alcebiades de Oliveira

Marilia Zenni Berwanger
Cirurgiã-Dentista CRO 24.962

ODONTOLÓGICA

- Reabilitação Protética - Laminados Cerâmicos
- Laserterapia - Cirurgia Oral
- Tratamento Endodôntico e Periodontal
- Dentística (Odontologia Estética e Restauradora)
- Botox - Ácido Hialurônico

Av. Getúlio Vargas, 976 | Fone: 55 3314-1836

São Luiz SUPERMERCADO

SUPERMERCADO E FRUTEIRA SÃO LUIZ
Rua Marechal Floriano, 1790 - ☎ 55 3312-5700

Não vendemos no atacado. Fotos meramente ilustrativas. Valores expressos em reais. Produtos e ofertas sujeitos a disponibilidade do estoque. Salvo erros de impressão. Atendimento de segunda à sábado, das 8 às 20 horas, sem fechar ao meio-dia. Entregamos a domicilio. SAC SAC (55) 3312-5700. Aceitamos cartões de crédito sob consulta. sac@fruteirasl.com.br

Ofertas válidas de 2/6 a 5/6/2017
Aceitamos o cartão Sintrisa (Conveynet)
NÃO VENDEMOS POR ATACADO.

R\$ 2,59 BANANA PRATA KG	R\$ 3,98 PINHÃO KG	R\$ 8,99 LINGUIÇA TOSCANA SANTA CLARA 800G	R\$ 8,99 FILE DE CAÇÃO DIPEFAL 500G	R\$ 5,99 COXINHA DA ASA PIOVESAN CONGELADA KG	R\$ 9,98 PERNIL SUÍNO KG
R\$ 10,99 ARROZ PITANGUEIRA OURO 5KG	R\$ 2,98 ÓLEO DE SOJA LEVE 900ML 2 UN P/ CLIENTE	R\$ 16,98 VINHO CHILENO DOÑA FLORENCIA 1L	R\$ 1,98 CERVEJA KAISER 473ML	R\$ 4,79 REFRIGERANTE GUARANÁ ANTARCTICA 3,3L	

Editorial

Esta edição do JOM traz o reflexo do "pós-chuva". A matéria que trata do Decreto de Emergência, assinado pelo Prefeito de Santo Ângelo ganhou ilustração na capa. A matéria está na página 3.

Depois da chuva, na quinta e sexta-feira, o sol "deu as caras" e a comunidade não titubeou em colocar a roupa para lavar e secar, confirmando no retrato cotidiano. Na tarde de ontem, o escritor Claudino de Lucca reuniu-se com alunos e professores da Escola Criança e Companhia que participaram de uma interação em torno do lançamento do livro "O Cachorro que Gostava de Música".

Não é só de "águas passadas" que o JOM é feito. Retratamos os principais eventos que vão acontecer no final de semana. No esporte, o destaque é para o Elite e Asaf, que jogam em casa.

Na área da cultura destacamos o Miss Turismo Rio Grande do Sul que movimentou a agenda social neste sábado em Santo Ângelo. Conheça os detalhes do evento e toda a agenda das candidatas nas páginas desta edição.

As portas do ensino superior seguem abertas na Capital das Missões. Na segunda-feira, encerra o período de inscrições para o Vestibular de Inverno da URI Santo Ângelo. Já as inscrições para o processo seletivo do CNEC/IESA encerram no dia 30 junho. Quer saber mais sobre as vagas disponíveis? Como se inscrever e quando será a prova? Então abra a página 6 e faça uma boa leitura.

Além disso, desejamos um ótimo final de semana para todos nós, e que esta "réstia de sol" continue neste sábado e domingo.

Retrato cotidiano

Junho trouxe o Sol

Michael Garcia



No dia primeiro de junho a chuva deu uma trégua para os santo-angelenses e imediatamente iniciou-se uma corrida para lavar e secar a roupa suja. Foram mais de 15 dias de chuva praticamente sem interrupção. No domingo, dia 21, ameaçou interromper a sequência de chuva, mas no dia 23 de maio choveu 110 milímetros e não parou até o dia 31.

Em todo o mês de maio choveu 643 milímetros. Um período de precipitação que ficará marcado na história da cidade.

O Rio Ijuí chegou a alcançar 6,65 metros, causou medo e apreensão aos moradores dos Municípios de Santo Ângelo e Entre-Ijuís.

No entanto como as chuvas foram distribuídas durante todo o mês de maio, não houve necessidade de interditar a ponte, como muitos temiam.

O retrato cotidiano mais comum nestes dias que sucedem as chuvas será este: muito colorido no varal e trabalho para lavar a roupa suja, a foto foi registrada no Bairro Dido.

Precipitação pluviométrica em Santo Ângelo no mês de maio (642,97 milímetros)

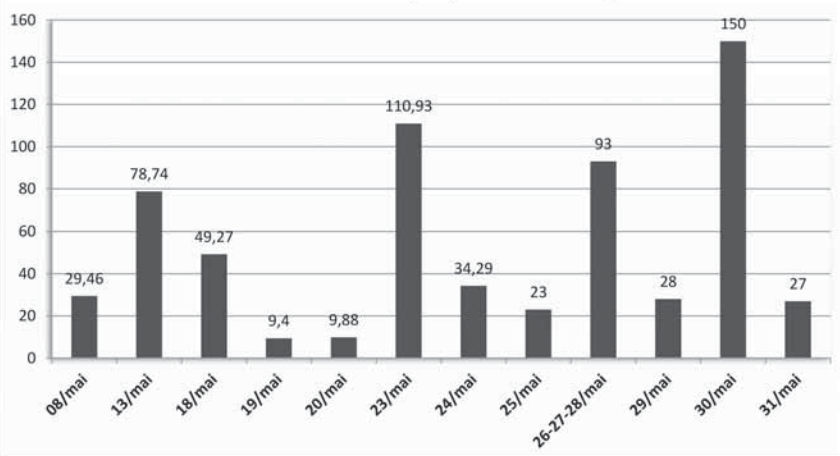

Notas

Sub-15 da ASAF estreia em casa neste sábado

Divulgação



Neste final de semana, o compromisso da Associação Santo Ângelo de Futsal (ASAF) é com as categorias de base Sub-17 e Sub-15, pois a equipe adulta não irá participar da rodada. A categoria Sub-15, atual Campeã Estadual de Futsal, fará seu jogo de estreia em casa neste domingo, dia 4, contra a equipe do Pinheiro da cidade de Carazinho. A partida terá início às 16h, no Ginásio Marcelo Mioso. Já a categoria Sub-17 fará sua segunda partida neste sábado, dia 3, às 16 horas, na cidade de Horizontina, contra o Horizontina Futsal.

Obras de infraestrutura no Distrito Industrial Léo Fett

O prosseguimento das obras de infraestrutura do Distrito Industrial Léo Fett, localizado às margens de da ERS-218, ao lado do Instituto Federal Farroupilha (IFF) foi pauta de reunião realizada nesta semana, dia 30, na Câmara de Vereadores de Santo Ângelo. Atendendo solicitação do vereador Lauri Juliani, o vice-prefeito, Bruno Hesse, esteve na Casa Legislativa para tratar sobre o tema com e empresários que pretendem instalar sua fábrica no local.

O pedido é para que a administração municipal providencie a abertura de ruas, instalação da rede elétrica e ligação da tubulação. No total, a área possui dez hectares e deve abrigar cerca de 30 empresas.

Acadêmicos participam de seminário de estudos

Os acadêmicos dos cursos de Administração e Ciências Contábeis da CNEC/IESA realizaram na disciplina de Estudos Socioantropológicos, pesquisas sobre as organizações, priorizando características e dimensões que determinam a complexidade do contexto organizacional. Neste seminário de estudos, foram abordadas as dimensões interna e externa das organizações, ou seja, respectivamente, a estrutura organizacional e o ambiente organizacional do ponto de vista socioantropológico.

"Troco Solidário"

Atendendo solicitação do vereador Vinícius Makvitz, a Casa Legislativa de Santo Ângelo reuniu entidades, associações e representantes do comércio local para tratar sobre a implantação do projeto "Troco Solidário".

Conforme explicaram os vereadores, a proposta deve ser viabilizada através de uma parceria entre o Poder Público e o comércio local. Uma vez aprovado, o projeto prevê a criação de uma comissão fiscalizadora.

Encontro de catadores de materiais recicláveis

A Cáritas Diocesana de Santo Ângelo com o apoio da Incubadora Tecnossocial de Empreendimentos Econômicos Solidários da Universidade Federal da Fronteira Sul promoveu o 1º Encontro Diocesano de Catadores de Materiais Recicláveis a no Auditório da UFFS Unidade Seminário São José.

O encontro teve como principais objetivos debater e propor ações de valorização dos catadores, como categoria social de trabalhadores, debater e aprofundar o conhecimento sobre a Política Nacional de Resíduos Sólidos Lei nº 12.305/2010.

O Mensageiro

Fundado em 22/1997 - A Realidade dos Fatos

Indústria Gráfica Jornal O Mensageiro Ltda.

Assinaturas:

Semestral: R\$ 120,00 - Anual: R\$ 200,00

Correio: Semestral R\$ 220,00 - Anual: R\$ 380,00

Diretores: Arlindo Diel, Milton Pitz e Amauri Lirio

Editor: Amauri Lirio

Redação: Amauri Lirio, Marcos Demeneghi (Jornalistas) e Michael Garcia

Colaboradores: Adão Lago Pinto, André Ruschel, Antônio Rousselet, Artur Hamerski, Bruna Bassani,

César Ifarraguirre, Dinalva Alves de Souza, Jonatã Ferreira, Mara Osório, Marianita Ortaça,

Raul Moreau e Alessandro Radins.

Fale conosco, envie pautas, sugestões, críticas.

Redação: redacao@jom.com.br | redacao.mensa@hotmail.com

Comercial: comercial@jom.com.br

Site: www.jom.com.br

Circula quartas e sábados nos municípios de Santo Ângelo, Entre-Ijuís, Eugênio de Castro, Vitória das Missões, Guarani das Missões e São Miguel das Missões

Representante para todo o Brasil:

Propal Propaganda e Representações (POA)

E-mail: propal@terra.com.br

Filiado:



Av. Brasil, 18 - Bairro Boa Esperança
CEP 98.801-590 - Santo Ângelo - RS
Fone/Fax (55) 3313-4887 / 9932-0462
Facebook: Jornal O Mensageiro

As opiniões das colunas e artigos publicados pelo Jornal O Mensageiro não correspondem, necessariamente, ao pensamento do veículo, sendo de inteira e exclusiva responsabilidade de seus autores.

Não nos responsabilizamos pela devolução de fotos e originais de releases.

Previsão do Tempo

Fonte: Tempo Agora

Loteria

SÁB

MÍN. 10°

MÁX. 19°

3 mm

DOM

MÍN. 15°

MÁX. 20°

9 mm

SEG

MÍN. 16°

MÁX. 18°

2 mm

2/6/2017 - 14h

1º Prêmio - 3.067

2º Prêmio - 7.553

3º Prêmio - 8.157

4º Prêmio - 1.979

5º Prêmio - 0.145

6º Prêmio - 0.901

2/6/2017 - 18h

1º Prêmio - 2.815

2º Prêmio - 8.887

3º Prêmio - 2.534

4º Prêmio - 5.372

5º Prêmio - 2.026

6º Prêmio - 1.634

Fases da Lua

Crescente
1º/6 a 8/6Cheia
9/6 a 16/6

Infraestrutura



Chuvarrada causou estragos em ruas da cidade e estradas da zona rural

Decretada situação de Emergência em Santo Ângelo

O Decreto assinado na sexta-feira, dia 2, relata os estragos causados pelo volume de chuva ocorrido no mês de maio

As ruas urbanas de Santo Ângelo ficaram com centenas de buracos expostos depois das chuvas de maio, na zona rural o transporte transformou-se em aventura comprometendo em até 40% a produção leiteira. Além disso, cerca de mil hectares de planta de soja safrinha foram perdidos e a implantação das lavouras de inverno está atrasada.

Segundo a administração municipal 2000 mil quilômetros de estradas do interior estão em situação precária. Pelo menos 50 trechos estão com atoleiros que necessitam de intervenção direta, pois não permitem o tráfego de ônibus e caminhões, conseqüentemente os moradores estão ilhados. Contabiliza-se que 30 bueiros e 6 pontilhões estejam comprometidas.

Segundo o prefeito, Jacques Barbosa, foram muitos os transtornos e o município vai enfrentar dificuldade para recuperar tudo que foi perdido e estragado. Quatro equipes de trabalho estão nas estradas do interior e um mutirão será feito para amenizar os problemas ocasionados pela chuva.

ZONA URBANA

Duas equipes foram destacadas para uma operação tapa-buraco na zona urbana. Na quinta e sexta-feira havia uma tentativa de minimizar os estragos no asfalto. Segundo avaliação realizada com a administração municipal cerca de 20 residências foram invadidas pelas águas, principalmente nos

bairros Meller Norte e Vera Cruz. Duas famílias foram retiradas de suas residências e buscaram abrigo em casa de parentes.

ZONA RURAL

A produção leiteira e de suínos foi afetada, principalmente pela dificuldade de operar no interior, tanto questões de manejo nas propriedades, quanto transporte para o escoamento da produção ficou prejudicada e até interrompida. Ainda há a necessidade de realizar o replantio de lavouras de pastagens. Além disso, o secretário de agricultura do município adiantou que devem ser confirmadas perdas significativas no setor de hortifrutigranjeiros.

FORÇA TAREFA

Segundo a assessoria de imprensa da prefeitura, o prefeito Jacques Barbosa declarou que o Governo Municipal esteve e está auxiliando as famílias em situação de risco, equipes trabalharam para a desobstrução de estradas mesmo com muita chuva, e que disponibilizou todo o aparato possível à população para minimizar os efeitos das intensas precipitações pluviométricas. Jacques também determinou a formação de uma força-tarefa formada pelas secretarias municipais de Obras e Serviços Urbanos, Transporte e Agricultura, para trabalhar de forma emergencial nos setores mais atingidos pela intempérie, inclusive durante o fim de semana.



Estado do Rio Grande do Sul
Prefeitura Municipal de Santo Ângelo

DECRETO NO 3.720, DE 02 DE JUNHO DE 2017

Declara SITUAÇÃO DE EMERGÊNCIA nas áreas do Município afetadas por ENXURRADAS (COBRADE - 12.200), conforme IN/MI 01/2012.

O PREFEITO MUNICIPAL DE SANTO ÂNGELO (RS), no uso de suas atribuições legais, conferidas pelo art. 84 da Lei Orgânica Municipal, e pelo Inciso VI do artigo 8º da Lei Federal no 12.608, de 10 de abril de 2012 e,

CONSIDERANDO:

I – o alto índice pluviométrico ocorrido no mês de maio de 2017, totalizou aproximadamente 700 mm (setecentos milímetros) durante o mês, sendo que do dia 18 até o dia 31 de maio, alcançou um índice superior a 621 mm (seiscentos e vinte e um milímetros), média acima do previsto para esta época do ano, que causou enxurradas e inundações, danificando as estradas, bueiros e pontes da área central e, principalmente, no interior do Município;

II – que aproximadamente 850 km de ruas e estradas do interior foram severamente atingidas, com acessos interrompidos, além da perda de plantações, em especial nas lavouras de milho, soja safrinha e de pastagens que ficaram submersas;

III – os elevados prejuízos na produção e recolhimento de leite, na produção de hortifrutigranjeiros, além de prejuízos na piscicultura, pois os açudes foram submersos pelas águas das chuvas e, conseqüentemente, resultando na perda de grande quantidade de peixes;

IV – a ocorrência de inundações em residências localizadas em bairros onde se concentra a população de baixa renda, com famílias desabrigadas e elevados prejuízos materiais;

V – os prejuízos ocasionados na estrutura física de escolas e postos de saúde, que impossibilitaram o normal desempe-

nho das atividades;

VI – que o Município disponibilizou todo o aparato disponível para minimizar os efeitos do desastre, bem como para assistência e socorro aos afetados;

VII – que, em conseqüência deste desastre resultaram os danos materiais e os prejuízos econômicos e sociais acima descritos, bem como aqueles constantes no Requerimento/FIDE em anexo;

VIII – que concorrem como agravantes da situação de anormalidade: o grande volume precipitado em um pequeno intervalo de tempo que com a precariedade do sistema de drenagem de águas pluviais, resultaram em danos materiais e prejuízos econômicos e sociais constantes no Requerimento/relatório em anexo;

IX – que o parecer da Coordenadoria Municipal de Defesa Civil, relatando a ocorrência desse desastre é favorável à declaração de situação de emergência.

DECRETA

Art. 1º. Fica declarada Situação de Emergência nas áreas do município contidas no Formulário de Informações do Desastre – FIDE e demais documentos anexos a este Decreto, em virtude do desastre classificado e codificado como Enxurradas - COBRADE - 12200, conforme IN/MI nº 01/2012, de 24 de agosto de 2012, conforme IN/MI nº 02/2016.

Art. 2º. Autoriza-se a mobilização de todos os órgãos municipais para atuarem sob a coordenação do Departamento Municipal de Defesa Civil, nas ações de resposta ao desastre e reabilitação do cenário e reconstrução.

Art. 3º. Autoriza-se a convocação de voluntários para reforçar as ações de resposta ao desastre e realização de campanhas de arrecadação de recursos junto à comunidade, com o objetivo de facilitar as ações de assistência à população afetada pelo desastre, sob a coordenação Departamento Municipal de Defesa Civil.

Art. 4º. De acordo com o estabelecido nos incisos XI e XXV do artigo 5º da Constituição Federal, autoriza-se as autoridades administrativas e os agentes de defesa civil, diretamente responsáveis pelas ações de resposta aos desas-

tres, em caso de risco iminente, a:

I – penetrar nas casas, para prestar socorro ou para determinar a pronta evacuação;

II – usar de propriedade particular, no caso de iminente perigo público, assegurada ao proprietário indenização ulterior, se houver dano.

Parágrafo único: Será responsabilizado o agente da defesa civil ou autoridade administrativa que se omitir de suas obrigações, relacionadas com a segurança global da população.

Art. 5º. De acordo com o estabelecido no Art. 5º do Decreto-Lei nº 3.365, de 21 de junho de 1941, autoriza-se o início de processos de desapropriação, por utilidade pública, de propriedades particulares comprovadamente localizadas em áreas de risco intensificado de desastre.

§ 1º. No processo de desapropriação, deverão ser consideradas a depreciação e a desvalorização que ocorrem em propriedades localizadas em áreas inseguras.

§ 2º. Sempre que possível essas propriedades serão trocadas por outras situadas em áreas seguras, e o processo de desmontagem e de reconstrução das edificações, em locais seguros, será apoiado pela comunidade.

Art. 6º. Com base no Inciso IV do artigo 24 da Lei nº 8.666 de 21.06.1993, sem prejuízo das restrições da Lei de Responsabilidade Fiscal (LC 101/2000), ficam dispensados de licitação os contratos de aquisição de bens necessários às atividades de resposta ao desastre, de prestação de serviços e de obras relacionadas com a reabilitação dos cenários dos desastres, desde que possam ser concluídas no prazo máximo de cento e oitenta dias consecutivos e ininterruptos, contados a partir da caracterização do desastre, vedada a prorrogação dos contratos.

Art. 7º. Este Decreto entra em vigor na data de sua publicação.

REGISTRE-SE E PUBLIQUE-SE,
CENTRO ADMINISTRATIVO JOSÉ ALCEBÍADES DE OLIVEIRA, em 02 de Junho de 2017.

JACQUES GONÇALVES BARBOSA
Prefeito

Eventos

Miss Turismo será escolhida nesta noite

São mais de 50 candidatas que almejam o posto de Miss Turismo do Rio Grande do Sul. Além de simpatia e beleza serão avaliadas quanto aos conhecimentos turísticos

Divulgação



Candidatas vindas de 50 cidades gaúchas estão em Santo Ângelo para o "Miss Turismo Rio Grande do Sul". Foram recepcionadas no Clube Gaúcho na manhã de ontem, dia 2, e neste sábado fazem um desfile de gala no Salão Metálico.

O evento vai apontar as vencedoras que representarão o Estado em certames de beleza e consequentemente, divulgar os atrativos turísticos do Estado. Além da beleza e simpatia, serão avaliadas quanto aos conhecimentos turísticos, os jurados do concurso avaliarão candidatas que pertencem a categorias que vão do infantil a maturidade. O desfile inicia às 19h e aberto a participação mediante compra de ingresso.

Além das candidatas, estão hospedadas na cidade as atuais Misses que passarão as faixas as escolhidas, inclusive a atual Miss Turismo Brasil participa do evento. O concurso é promovido por Geny Rayo e a coordenação regional é feita por pela escritora e jornalista Edna Lautert e o empresário Irajá Couto.

A coordenadora Edna Lautert, afirmou que a missão das escolhidas será divulgar o turis-

PROGRAMAÇÃO

2/6 - SEXTA-FEIRA

10 às 13 horas: chegada das candidatas ao Clube Gaúcho
12 às 14 horas: hospedagem no Hotel Maerkli
15 horas: reunião com os acompanhantes e a equipe do Miss - no Hotel
17 horas: Carreata pelas principais ruas da cidade, com as candidatas em trajes típicos
18h30min: Chegada ao GDF Os Farroupilhas, aonde acontece integração e jantar campeiro.

3/6 - SÁBADO

8 horas: café da manhã
8h30min: ensaio no Clube
13 horas: almoço
Tarde livre para produção
18 horas: coquetel das candidatas e jurados
19 horas: Desfile de Gala e coroação das vencedoras

4/6 - DOMINGO

8 horas: café da manhã
10 horas: Visita das vencedoras ao Brique da Praça, acompanhadas da comitiva de Santo Ângelo

mo no certames de beleza no Rio Grande do Sul. Portanto, além da beleza estética a questão cultural em torno dos atrativos turísticos do Estado são requisitos a serem

considerados neste tipo de concurso. "A estética e a simpatia são importantes, mas também é fundamental a cultura e o conhecimento turísticos" disse a organizadora.

Representam Santo Ângelo Luana Dupont - Miss Turismo Santo Ângelo; Crissiely da Rosa dos Santos, Miss Turismo Juvenil e Tania Rosana Matos Santiago, Miss Turismo Maturidade.

A programação iniciou ontem, dia 2 com a chegada das candidatas no Clube Gaúcho. Às 17h fizeram uma carreata pelas principais ruas da cidade que foi finalizada no GDF - Os Farroupilhas onde participaram de um encontro artístico-cultural e jantar campeiro de integração.

Geny Rayo diz que o evento foi interiorizado, como já aconteceu em etapas anteriores, mas este ano apresenta uma nova roupagem, percorrendo a história missionária protagonizada pelos índios guarani que fundaram os Sete Povos das Missões. Por ser um concurso que envolve o conhecimento sobre o turismo, as viagens conferem ao evento uma característica mais cultural, que vai além de um certame de beleza.

Quermesse da Catedral neste final de semana

Michael Garcia



A Paróquia Anjo da Guarda promove neste sábado e domingo, mais uma Quermesse no Largo da Catedral. Durante o evento serão ofertados tradicionais produtos como carne de porco assada, galetos, pasteis, sonhos, batata doce caramelizada, polenta frita e cucas.

Nesta edição a quermesse terá a renda revertida para reparos no hall de entrada da Catedral Angelopolitana. O Pe. e Pároco, Rosalvo Frey e o Vice Coordenador, Léo Schneiders convidam toda a comunidade.

Programação do Brique da Praça

Neste fim de semana, o "Show das Onze" prepara-se para receber o músico, compositor e cantor Mauro Tomé e acompanhantes. A sonoridade, energia e alegria da música regionalista ganham vez e voz no palco do Brique, uma oportunidade de conferir a obra de Mauro Tomé, considerado um legítimo representante da música gaúcha.

CAMPANHA DE PREVENÇÃO AO CÂNCER BUCAL

Os acadêmicos do curso de Odontologia da Cnec/Iesa, juntamente com os professores, e instituições locais, como a Secretaria Municipal da Saúde, estarão presentes no Brique da Praça para divulgar a campanha de "Prevenção ao Câncer Bucal" e realizar exames bucais gratuitos à população santo-angelense e, caso necessário, seus resultados serão encaminhados para confirmação do diagnóstico e tratamento.

O câncer bucal, segundo dados apresentados por especialistas, cirurgiões-dentistas e estomatologistas mostram que, a cada ano, alcança novos mil gaúchos e provoca a morte em 50% dos casos nos primeiros diagnósticos. São pessoas entre 40 a 75 anos de idade.

O Conselho Tutelar, que realiza em média sete mil atendimentos ano, trabalha na defesa dos Direitos da Criança e do Adolescente, preservando a vida e a dignidade humanas. Diante disso, para contribuir, ainda mais, com este edificante trabalho, está construindo na sede do órgão, uma brinquedoteca para melhor atender e acolher as crianças e suas famílias. Uma idéia que certamente merece o apoio de todos.

No Brique, os expositores e frequentadores terão a oportunidade de se informar sobre este projeto e outros em andamento.



TRANSFORME O FUTURO DE SEU FILHO

COM O INGLÊS. ELE É CAPAZ DE COISAS INCRÍVEIS

Ensino de inglês para crianças a partir de três anos, jovens e adultos.

• Método moderno e eficaz • Turmas reduzidas • Recursos multimídia



f /whizz.escoladeidiomas

☎ (55) 3313-3150

@ contato@whizz.com.br

📍 Rua 25 de Julho, 534, Calçadão. Centro, Santo Ângelo - RS

Geral

O Cachorro que gostava de música

Claudino de Lucca lançou um livro de literatura infantil baseada em fatos reais. Um evento de interação com alunos da Escola Criança e Companhia foi realizado na tarde de ontem, dia 2



Marcos Demeneghi

Claudino de Lucca Canta para alunos da Escola Criança e Companhia

Sob o olhar atento de mais de 180 crianças da Escola Criança e Companhia, Claudino De Lucca cantou a música do Tobias, um cachorro que gostava de ouvir canções. Este cão é personagem principal do livro infantil, lançado na tarde da última sexta-feira, dia 2.

Antes de receber o autor, os alunos leram o livro e também realizaram trabalhos didáticos

em sala de aula. A obra é intitulada "O cachorro que gostava de música", tem como personagem principal um cachorro real que fez parte da rotina da família de Claudino, escritor do livro, portanto é inspirado em fatos reais.

No ginásio da escola os alunos participaram de momentos de interação com Claudino de Lucca, que além de cantar, contou detalhes da construção da

história. O autor também falou dos amigos que incentivaram a investir na literatura infantil: "Roberto Aguilar, Suzana Viñas e Tanara Mantovani me incentivaram a escrever este livro, me encheram de coragem" disse Claudino aos editores da Aguilar e Viñas, Editores e Agentes Literários Associados que também estavam presentes no evento de lançamento do livro.



Pensando segurança pública de modo integrado

Divulgação



Reunião do Gabinete de Gestão Integrada Municipal de Segurança Pública

Foram retomados os encontros do Gabinete de Gestão Integrada Municipal de Segurança Pública (GGI-M). A reunião que marcou o reinício das atividades foi realizada na sexta-feira, dia 2, conduzida pelo prefeito Jacques Barbosa e pelo vice-prefeito Bruno Hesse, com a presença de um colegiado de autoridades representado os órgãos da segurança pública de Santo Ângelo.

Na reunião ficou cristalina a satisfação dos órgãos da segurança pública com a iniciativa do Governo Municipal de revitalizar o GGI-M, pois segundo manifestações dos representantes das instituições, com a desarticulação do órgão, Santo Ângelo deixou de receber um grande volume de recursos de programas da União e do Estado por falta de projetos voltados ao setor.

Pretende-se retomar programas sociais voltados à criança e ao adolescente proporcionando o acesso a atividades de esporte, cultura e lazer. Foi destacado também pela administração municipal a necessidade de investimentos na modernização da iluminação pública, tendo em vista a redução da violência e da criminalidade. O chefe do Executivo anunciou a retomada do Programa Primeira Infância Melhor (PIM), a efetivação do Programa de Esporte e Lazer na Cidade (PELC) nos bairros de Santo Ângelo e o projeto para a ressocialização de detentos, em parceria com a URI e a SUSEPE, com a instalação de um fábrica de artefatos de concreto e uso de mão de obra prisional.

PROJETOS

O representante do comando do Corpo de Bombeiros, Juliano Moraes, anunciou que está em fase de retomada o programa Bombeiro Mirim e em análise um projeto pioneiro no Estado e que deverá começar por Santo Ângelo. É o Programa Educacional de Prevenção de Acidentes e Desastres (PEPAD), que tem como público alvo alunos desde o Ensino Fundamental até o Ensino Superior. Moraes também discorreu sobre o Programa Bombeiro no Bairro que, através de visitaçã, oferece orientações às famílias sobre prevenção de sinistros, além de outros atendimentos.

A Receita Federal, através de seu representante no Gabinete, Carlos Pinto de Moraes, também informou os projetos que a instituição realiza como o Programa de Educação Fisca, voltado a orientar crianças e adolescentes sobre tributação.

Ves tibu ar

UR

INSCRIÇÕES:
ATÉ 05/06
PROVA:
11/06 - 14h
santoangelo.uri.br

Pravocê
expressar
do seu jeito
o que faz a sua
cabeça

Inverno

URI

URI
SANTO ÂNGELO

O conhecimento
muda sua vida

Ensino superior

Inscrições para o Vestibular de Inverno da URI encerram na segunda-feira

O processo seletivo para ingresso em cursos de graduação da URI oferece vagas para sete cursos. A inscrição custa R\$ 60,00

As inscrições para o vestibular de inverno da URI Santo Ângelo podem ser feitas até a próxima segunda-feira, dia 5, com taxa no valor de R\$ 60,00.

A prova será aplicada dia 11 de junho, um domingo, das 14h às 18h, com 40 questões e uma Redação. Candidatos com idade igual ou superior a 35 anos, terão como prova uma Redação e questões de interpretação.

No Câmpus de Santo Ângelo, o Vestibular de Inverno oferece os

cursos de Direito (60 vagas), Engenharia Civil (50 vagas) e Engenharia Mecânica (50 vagas), todos no turno noturno, além de vagas remanescentes nos cursos de Administração, Ciência da Computação, Educação Física-licenciatura e Sistemas de Informação. Mais informações, no site www.santoangelo.uri.br.

A divulgação do resultado acontecerá dia 13 de junho e a matrícula dos classificados, deve ser efetivada de 19 a 21 de junho.

SAIBA MAIS

Inscrições até o dia 5 de junho - Prova o dia 11 de junho

VAGAS

- Direito (60 vagas, período noturno) - Engenharia Civil (50 vagas, período noturno)
- Engenharia Mecânica (50 vagas, período noturno)

VAGAS REMANESCENTES

- Administração - Ciência da Computação - Educação Física-licenciatura
- Sistemas de Informação



Prova será aplicada no próximo dia 11, um domingo, das 14h às 18h

Vestibular da CNEC/IESA pode ser feito até o dia 30 de junho

Assessoria Comunicação CNEC/IESA



A prova está agendada para o dia 2 de julho

As inscrições para o Vestibular da CNEC/IESA podem ser feitas até o dia 30 de junho, no site www.cnecsan.cnec.br, no valor de R\$ 30,00. Nesta edição, serão oferecidas 375 vagas para oito cursos de graduação. Além dos já tradicionais cursos de Administração, Biomedicina, Ciências Contábeis, Direito, Fisioterapia e Pedagogia, foram disponibilizadas vagas para os novos cursos de Tecnologia em Análise e Desenvolvimento de Sistemas e Sistemas para Internet. Neste processo seletivo, 20% das vagas são reservadas para o ENEM.

A prova está agendada para o dia 2 de julho, domingo, das 13h30min às 17h30min, e será realizada no IESA, em Santo Ângelo.

A prova será uma redação com tema da atualidade. O listão será divulgado nos murais do IESA e no site www.cnecsan.cnec.br, até o dia 4 de julho, em relação nominal. Já as matrículas deverão ser feitas nos dias 5, 6 e 7 de julho.

Confira o edital em www.cnecsan.cnec.br. Mais informações podem ser obtidas pelo telefone (55) 3313-1922 ou pelo site da Instituição.

SAIBA MAIS

Inscrições até o dia 30 de junho - Prova dia 2 de julho

VAGAS

- Administração - Biomedicina - Ciências Contábeis - Direito - Fisioterapia - Pedagogia
- Tecnologia em Análise e Desenvolvimento de Sistemas - Sistemas para Internet

Clube Gaúcho convida:

MISS TURISMO RS 2017

dia	local	horário
03 JUNHO	 Clube Gaúcho Salão Principal	19h

Ingressos à venda na secretaria do Clube Gaúcho

Promoção:
GENY RAYO

Organização:
EDNA LAUTERT
REVISTA BRASIL BUSINESS
IRAJÁ COUTO / ARTPLAN EVENTOS

Patrocínio:



Apoio:







Esporte



Michael Garcia

No primeiro turno as duas equipes se enfrentaram na Zona Sul, melhor para o Igrejinha que venceu por 1 a 0

Elite recebe o Igrejinha neste domingo

Partida acontece no Estádio da Zona Sul, terá início às 15h e será a estreia da equipe missioneira na segunda fase da Terceirona

O Elite Clube Desportivo estreia neste domingo na segunda fase da terceira do futebol gaúcho. A partida será contra o Igrejinha, tem início às 15h e acontece no Estádio da Zona Sul. No primeiro turno as duas equipes se enfrentaram duas vezes, somando duas vitórias para o time do vale do Paranhana, ambas por 1 a 0.

Nesta semana, os atletas do Elite treinaram no Esporte Bronislaw Society, devido as constantes chuvas e também como forma de preservar o gramado do Estádio da Zona Sul. Durante os trabalhos, alguns

atletas tiveram treinamento específico de resistência.

Já o restante do grupo trabalhou principalmente a parte tática.

Os ingressos para a partida deste domingo terão o custo de R\$ 10,00 para a arquibancada e R\$ 15,00 para as cadeiras.

Na segunda rodada o Elite enfrenta o Grêmio, fora de casa. Depois recebe o Três Passos e na quarta rodada enfrenta o Gaúcho em Passo Fundo. A equipe missioneira fecha o primeiro turno contra o PRS em casa.

Governo Municipal e AABB renovam convênio que atende 110 crianças

Em solenidade realizada nas dependências da Associação Atlética Banco do Brasil (AABB) de Santo Ângelo, o Governo Municipal renovou pelo período de quatro anos o convênio que mantém o Programa Integração AABB Comunidade, parceria entre as prefeituras e a Fundação do Banco do Brasil, através da Federação Nacional das AABBs e AABB dos municípios. No Rio Grande do Sul, apenas oito municípios mantêm o programa que consiste em uma proposta de complemento educacional com atividades lúdicas desenvolvidas em áreas como saúde e higiene, esportes e linguagens artísticas, auxiliando o educado na construção de conhecimento e acesso pleno à cidadania.

Conforme o chefe do Executivo, a celebração do convênio vem de encontro ao programa de governo da atual gestão que prospecta a retomada de projetos sociais nos bairros do município, envolvendo e encaminhando crianças e adolescentes através do esporte, da arte e da cultura. Para o segundo semestre, Jacques anunciou o início do Programa de Esporte e Lazer da Cidade



Al PMSA Fernando Gomes

Convênio foi assinado nas dependências da Associação Atlética Banco do Brasil (AABB)

(PELC) que atenderá crianças e jovens de diversas comunidades oferecendo atividades recreativas, afastando-os das drogas e da violência.

Na parceria firmada para os próximos quatro anos, o município participa com o aporte de recursos na ordem de R\$ 1 milhão para custear despesas com pessoal, alimentação e transporte, através da Secretaria Municipal de Educação. Em Santo Ângelo são atendidos 110 alunos – em turno inverso ao de sala de aula – de quatro escolas da rede pública municipal de ensino, com faixa etária entre seis e 18 anos incompletos, e oriundos de famílias em

situação de vulnerabilidade social.

Também participaram da cerimônia para formalização da parceria, o presidente da Câmara de Vereadores Adolar Queiroz; Elisete Fenner Marques, secretário municipal de Educação Valdemir Roepke, gerente local da agência do Banco do Brasil; Tânia Regina Godoy, coordenadora do AABB Comunidade, e Nairi Marciano Machado, presidente da AABB de Santo Ângelo. Logo após os atos solenes foi realizado um jantar de confraternização com mães de educandos que integram o programa, seguido de apresentações artísticas.

Inscrições para o Mercosul Open de Tênis seguem abertas

Marcos Demeneghi



Torneio está programado para os dias 9 a 11

Após a transferência da 23ª edição do Mercosul para os dias 09 a 11, em virtude da previsão de fortes chuvas na região.

As inscrições foram reabertas e encerram na próxima segunda-feira, dia 05 de junho, podendo ser feitas pelo site da FGT: www.fgtenis.com.br

A competição será válida pelo Projeto de Fomento ao Tênis, que conta com financiamento da Secretaria da Cultura, Turismo, Esporte e Lazer do Rio Grande do Sul, através do Programa Pró-Esporte, e patrocinado pela Bertex e Sintemais.

PREMIAÇÃO

A premiação total será de R\$ 15 mil, oferecida pelos organizadores e patrocinadores locais. O maior valor vai para a 1ª Classe Masculina, onde o campeão levará R\$ 3.500,00, com R\$ 1.700,00 para o vice e R\$ 500,00 para os semifinalistas.

Todos os campeões e vices receberão troféus e todos os inscritos contarão com uma camiseta alusiva ao evento, além de ingresso no coquetel de abertura. As categorias em disputa são as seguintes: 10, 12, 14, 16, e 18 anos, masculino e feminino; 35 anos A, B e C; 45 anos A e B; 55 anos A e B; 1ª à 5ª Classe Masculina; e 1ª à 4ª Classe Feminina. O torneio contará pontos pelo Grupo 2 do Circuito FGT.

“Nossa expectativa é contar com a participação de aproximadamente 300 jogadores, tanto do Brasil como também da Argentina, Paraguai e Uruguai. Entre os nomes locais, deverão estar conosco Marcos Daniel, Franco Ferreiro, Alexandre Bonatto e Yuri Radomsky.

O torneio integra as comemorações dos 91 anos do Clube 28 de Maio”, observa o diretor do clube, Daniel Schieferdecker.

A realização é da Associação Leopoldense de Esporte e Cultura (ALEC). O Projeto de Fomento ao Tênis começou com o Torneio da Páscoa, segue com o Mercosul Open e terá ainda mais uma etapa, com a Copa Thomás Engel de Tênis.

OBITUÁRIO

Registro Civil das Pessoas Naturais - Santo Ângelo-RS

NOME DO FALECIDO	FALECIMENTO	IDADE
Romilde de Souza Natividade	20/12/2016	86 anos
Marta Regina Barbosa Lencina	26/05/2017	68 anos
Ana Cybulski Port	14/05/2017	77 anos
Santo Angelo de Matos	28/05/2017	77 anos
Catarina Helena Machado de Oliveira	21/05/2017	69 anos
Valdori Buzinello	26/05/2017	63 anos
Pablo Korb	23/05/2017	54 anos
Mario Catelan	22/05/2017	70 anos
Alma Zdradek de Bairros	26/05/2017	82 anos
Anna Basse Halim	26/05/2017	78 anos
Valentim Almeida de Oliveira	19/05/2017	63 anos
Período: 26/05/2017 a 01/06/2017		

Sicredi vive novo momento

Fernando Dall'Agnese assume a Central Sicredi Sul Sudeste e Enio Scheid a Sicredi União RS

Maio está sendo um mês marcante para o Sicredi. Após a homologação pelo Banco Central do Brasil o Sr. Fernando Dall'Agnese, até então Presidente da Sicredi União RS, assume a presidência da Central Sicredi Sul/Sudeste, com sede em Porto Alegre. Fernando desenvolveu um trabalho expressivo frente a cooperativa, tornando-a uma das maiores cooperativas do Brasil.

É uma referência no Cooperativismo e teve papel importante em todo o período que esteve à frente da cooperativa.

No dia 25 de maio assumiu oficialmente a presidência fazendo a partir de então a gestão de 42 cooperativas de crédito que fazem parte desta central, desempenhando um papel importante no desenvolvimento do cooperativismo no Brasil.

Com a saída de Dall'Agnese o atual vice-presidente, Enio Scheid, assume a presidência da Cooperativa. Junto com Enio, como vice-presidente, assume Hermes Antônio Marchetti, seguindo o estabelecido pelo Estatuto Social da Sicredi União RS, onde, em casos como esse, o vice-presidente assume a presidência e o Conselho de Administração indica o novo vice-presidente, que assume a partir de então. A posse de Enio e Marchetti ocorreu no dia 23 de maio. Cabe a este conselho a continuidade do desenvolvimento desta cooperativa.

A área de atuação da Sicredi União RS abrange 39 municípios da região Noroeste/Missões do estado. São mais de 140 mil associados e 600 colaboradores trabalhando diariamente para o de-



Conselho de Administração da Sicredi União RS homenageou Dall'Agnese

envolvimento do cooperativismo na região.

O foco do trabalho da Cooperativa está em desenvolver as comunidades onde atua e agregar renda aos associados. Para isso, disponibiliza uma rede de atendimento e equipes preparadas para atender as necessidades deles. É conside-

rada uma das cooperativas modelo no sistema Sicredi, destacando-se principalmente pelo trabalho realizado com os associados, coordenado pelos diretores e implementado de forma a observar as particularidades de cada município onde está atuando.





Maçã GALA | R\$ 1,99 | KG



CAQUI CHOCOLATE | R\$ 1,99 | KG



ABACAXI PÉROLA | R\$ 1,99 | UN

Ofertas válidas de 3/6 a 6/6/17 ou enquanto durarem os estoques.



BERGAMOTA POCAM | R\$ 0,99 | KG



CHULETA BOVINA | R\$ 13,99 | KG



COXA E SOBRECOXA DORSAL MAIS FRANGO | R\$ 3,99 | KG



OVOS VERMELHOS | R\$ 3,99 | DÚZIA



ARROZ PRATO FINO | R\$ 15,99 | 5KG



FARINHA BIONDINA | R\$ 6,99 | 5KG



NESCAU 2.0 | R\$ 5,89 | 400G



REFRIGERANTE FRUKI GUARANÁ | R\$ 3,19 | 2L



SABÃO EM PÓ OMO | R\$ 7,99 | 1KG

Fotos meramente ilustrativas. Salvo erros de impressão.