

Todos os tipos de impressos gráficos!



(55) 3312-1260
Av. Brasil, 18 - Santo Ângelo/RS

O Mensageiro

Ano XIX - nº 1.907 | Quarta-feira, 1º de fevereiro de 2017 | R\$ 2,50

www.jom.com.br

A Realidade dos Fatos

Arquiteto de Interiores
Arlindo Diel
CRBO J.22973

Telefone
3313-2525



Divulgação

Levantamento rápido de infestação do Aedes Aegypti será obrigatório

Página 10

"Companheiros Leões" ornamentam a rótula

Página 3

Marcos Demeneghi



Piattra
ACABAMENTOS

O detalhe da Beleza

Av. Venâncio Aires, 1377- Centro
(55) 3312-8969 www.piattra.com.br

4 Gerações
Mármore e Granitos

- Quartzos - Silestone
- Mármore - Granitos

55 3314-1001
4geracoes.mg@gmail.com

Rua Arizoly Vieira Machado, 127 - Parque Industrial - Bairro: Alcebiades de Oliveira



Marcos Demeneghi

O milho e os jerivás no trevo da ERS 344

Retrato cotidiano



Marcos Demeneghi

Quem pesquisa pode economizar até R\$ 0,20 por litro

Página 11

Supermercados

COTRISA

Onde você compra e economiza

Ofertas válidas para os Supermercados COTRISA de Santo Ângelo e Entre-Ijuís, de 1º/2 até 4/2/2017. Fotos meramente ilustrativas. Salvo erros de impressão.

Encomendas pelos fones:
3312-4159 e 3112-2369

TEMOS CONVÊNIO COM:

- Sindicato dos Professores Municipais
- Sindicato dos Municípios
- Sindicato da Alimentação (Sintrisa)

Aceitamos Cartões:



VENHA CONFERIR NOSSAS OFERTAS!

FEIJÃO PRETO CALDO GROSSO 1KG
R\$ **5,99**



LAVA ROUPAS EM PÓ BRILHANTE 1KG
R\$ **5,95**



PAPEL HIGIÊNICO TENDERLY FOLHA DUPLA LV 12 PG 11



ARROZ RAROZ T1 5KG
R\$ **12,99**



ERVA MATÉ SEIVA PURA 1KG
R\$ **8,19**



ALIMENTO P/ CÃES STREET DOG 7G
R\$ **18,99**



AMACIANTE DE ROUPAS GIRANDO SOL 2L
R\$ **4,19**

Editorial

O contexto de Santo Ângelo é típico de uma cidade do interior. A afirmativa é apenas um ponto de vista, no entanto, tem conexão com a realidade local e a edição de hoje.

Nesta quarta-feira, dia 01 de fevereiro editamos matérias que destacam a beleza das flores ornamentais, das árvores nativas e principalmente das atitudes de pessoas locais que se mobilizam unidas por entidades sociais ou comerciais. São exemplos de pessoas que anseiam construir uma cidade melhor de morar e deste modo, dar seguimento ao fluxo da vida.

Até mesmo um breve levantamento de preço dos combustíveis revela que, estamos distantes da capital e até mesmo o comércio se comporta diferente neste local. Acompanhe as matérias em destaque como "O milho e os Jerivás, os companheiros do Lions que ornamentaram a rótula da Getúlio com a Tiradentes, bem como a nova norma que obriga os municípios a realizarem o monitoramento constante da infestação do mosquito da dengue.

Além das matérias citadas elencamos e produzimos uma série de outros conteúdos sobre educação, tanto superior, quanto de formação profissional, informações sobre eventos como o 4º Encontro de Veículos Antigos que neste ano promete inovar. Boa leitura e ótima semana.

Retrato cotidiano

O milho e os jerivás

Marcos Demeneghi



Mais de 30 jerivás ornamentam o trevo que dá acesso ao Parque de Exposições Siegfried Ritter na ERS 344 em Santo Ângelo. Os jerivás são palmeiras nativas e muito bem adaptadas ao clima desta região do estado. Estas palmeiras acompanham o símbolo da Fenamilho Internacional naquele espaço, e neta época do ano, os Missioneiros podem conferir o amadurecimento de seus frutos. Os jerivás que estão naquele espaço revelam a inflorescência em cacho pendente e demonstram toda a exuberância da espécie, tanto das flores, quanto dos frutos, verdes ou maduros.

Este tipo de palmeira é naturalmente encontrado em nossa região e pertencem ao ecossistema da mata atlântica. O nome "Jerivá" e "jeribá" são termos oriundos do tupi jeri'wa, que significa "baba" e o nome é uma referência ao fio resinoso produzido pela planta e que se assemelha à baba dos bois.

Os frutos amadurecem de fevereiro a agosto e o jerivá floresce

quase o ano todo, com maior intensidade de setembro a março com amadurecimento dos frutos nesta época. São árvores que possuem de 10 a 55 metros de altura, com tronco de 30 a 50 cm de diâmetro. Os frutos são globosos, com polpa fibrosa e carnosa de cor amarela. A madeira é moderadamente pesada, dura e muito durável quando mantida em água salgada.

São encontradas no Espírito Santo, Minas Gerais, Rio de Janeiro, Goiás e na região do Mato Grosso do Sul ao Rio Grande do Sul.

Para produzir mudas do jerivá basta colocar os frutos para germinar, logo após a colheita, em canteiros sombreados com substrato orgânico-argiloso. Cobrir os frutos com uma camada de 0,5 cm do substrato, irrigar diariamente e cobrir os canteiros com palha. A emergência é lenta (demora de 3 a 5 meses), com taxa de germinação de 60%. Esta bela espécie também é conhecida como coqueiro-jerivá, coqueiro, coco-de-cachorro e baba-de-boi.

Notas

Prouni: 31 vagas no CNEC/IESA

Iniciou ontem o período de inscrições para concorrer às vagas do PROUNI – Programa Universidade Para Todos, para o primeiro semestre de 2017 na CNEC/IESA Santo Ângelo. Foram disponibilizadas 31 vagas, divididas nos oito cursos de graduação.

As inscrições do PROUNI 2017 devem ser feitas exclusivamente via internet, no endereço eletrônico <http://siteprouni.mec.gov.br>, até a próxima sexta-feira, 03 de fevereiro. Ao se inscrever, o participante precisa informar o seu número de inscrição e senha do Enem 2016. Depois, é preciso confirmar se o endereço de e-mail e telefone são os mesmos informados durante as inscrições para o Enem. O candidato precisa preencher formulários com dados pessoais e informações complementares sobre o seu grupo familiar. Tais informações devem ser verdadeiras, sob pena de desclassificação. O MEC reserva-se no direito de solicitar qualquer tipo de documentação que comprove os dados cadastrados.

Lista de espera do SISU

Os candidatos que não foram selecionados na chamada regular do Sistema de Seleção Unificada (Sisu) de 2017 ou que foram aprovados para a segunda opção de curso podem integrar a lista de espera do programa. O período para manifestar o interesse em participar da lista começou nesta segunda-feira, 30, e se estenderá até as 23h59 (horário de Brasília) do dia 10 de fevereiro.

A adesão à lista de espera está restrita à primeira opção de curso do candidato. Os que foram selecionados para a segunda alternativa poderão concorrer ao curso prioritário mesmo que tenham efetuado matrícula. Para participar da lista de espera, o candidato deve acessar a página do Sisu na internet e manifestar o interesse no prazo especificado.

Instrutor de trânsito

A URI Santo Ângelo e o DETRAN/RS realizam, no primeiro semestre deste ano, novo Curso de Instrutor de Trânsito. As inscrições, que foram abertas dia 30 de janeiro, podem ser feitas até dia 28 de fevereiro, on-line (www.santoangelo.uri.br). No ato da inscrição, será emitido um boleto no valor de R\$ 70,00, correspondente ao teste psicológico. Os requisitos exigem do candidato: ser maior de 21 anos, ter, no mínimo, Ensino Médio como escolaridade, ser habilitado no mínimo há dois anos nas categorias "A" ou "B", ser aprovado em avaliação psicológica para fins pedagógicos.

A avaliação psicológica será realizada dia 4 de março, às 9h, no prédio 1 do câmpus, sala 1102 e a divulgação dos selecionados para matrícula, acontecerá dia 8 de março.

A matrícula deve ser feita no período de 9 a 15 de março, com apresentação dos seguintes documentos: Carteira de Identidade, CPF, Carteira Nacional de Habilitação, comprovante de escolaridade, certidão de nascimento ou casamento. O curso funcionará de 17 de março a 29 de julho de 2017, com aulas às sextas-feiras, das 19h15 às 22h50 e aos sábados, das 8h às 11h45 e das 13h30 às 17h10min. No final do curso, os alunos receberão o certificado já registrado no DETRAN/RS.

Mais informações a respeito, no Balcão de Informações, prédio 20 do câmpus da URI Santo Ângelo ou pelo telefone (55) 3313-7900.



Estado do Rio Grande do Sul
Poder Legislativo de Santo Ângelo

EXTRATO DE CONTRATO Nº 01-2014 ADITIVO 03

OBJETO: Locação e Manutenção mensal softwares sistema folha de pagamento. EMPRESA: ABASE SISTEMAS E SOLUÇÕES LTDA. VALOR : R\$559,63 mensais. PRAZO: 12 meses a contar de 10/01/2017, prorrogável de acordo com o art. 57 da 8.666/93.

O Mensageiro

Fundado em 22/1997 A Realidade dos Fatos
Indústria Gráfica Jornal O Mensageiro Ltda.

Assinaturas:
Semestral: R\$ 120,00 - Anual: R\$ 200,00
Correio: Semestral R\$ 220,00 - Anual: R\$ 380,00

Diretores: Arlindo Diel, Milton Piltz e Amauri Lirio
Editor: Amauri Lirio

Redação: Amauri Lirio, Marcos Demeneghi (Jornalistas) e Michael Garcia
Colaboradores: Adão Lago Pinto, André Ruschel, Antônio Rousselet, Artur Hamerski, Bruna Bassani, César Ilarraguirre, Dinalva Alves de Souza, Jonatã Ferreira, Mara Osório, Marianita Ortaça, Raul Moreau e Alessandro Radins.

Fale conosco, envie pautas, sugestões, críticas.

Redação: redacao@jom.com.br | redacao.mensa@hotmail.com

Comercial: comercial@jom.com.br

Site: www.jom.com.br

Circula quartas e sábados nos municípios de Santo Ângelo, Entre-Ijuís, Eugênio de Castro, Vitória das Missões, Guarani das Missões e São Miguel das Missões

Representante para todo o Brasil:
Propal Propaganda e Representações (POA)
E-mail: propal@terra.com.br

Filiado:



Av. Brasil, 18 - Bairro Boa Esperança
CEP 98.801-590 - Santo Ângelo - RS
Fone/Fax (55) 3313-4887 / 9932-0462
Facebook: Jornal O Mensageiro

As opiniões das colunas e artigos publicados pelo Jornal O Mensageiro não correspondem, necessariamente, ao pensamento do veículo, sendo de inteira e exclusiva responsabilidade de seus autores.
Não nos responsabilizamos pela devolução de fotos e originais de releases.

Previsão do Tempo

Fonte: Tempo Agora

HOJE

MÍN. 20°

MÁX. 32°



10 mm

QUI

MÍN. 20°

MÁX. 30°



6 mm

SEX

MÍN. 19°

MÁX. 35°



0 mm

Loteria

31/1/2017 - 14h

1º Prêmio - 2.226

2º Prêmio - 1.020

3º Prêmio - 8.279

4º Prêmio - 8.124

5º Prêmio - 1.569

6º Prêmio - 1.218

31/1/2017 - 18h

1º Prêmio - 8.583

2º Prêmio - 4.610

3º Prêmio - 9.945

4º Prêmio - 9.635

5º Prêmio - 0.518

6º Prêmio - 3.291

Fases da Lua



Nova
27/1 a 3/2



Crescente
4/2 a 9/2

Cidadania

“Companheiros Leões” ornamentam a rótula



Companheiros Leões realizam o plantio de mudas ornamentais na rótula da Av. Getúlio Vargas com a Rua Tiradentes

Flores e plantas ornamentais foram transplantadas e compõem um novo canteiro na rótula da Avenida Getúlio Vargas e Rua Tiradentes. A iniciativa foi dos integrantes do Lions Clube Santo Ângelo Universitário que buscaram a ajuda de floriculturas e da prefeitura para materializar este projeto. O plantio foi realizado na manhã de sábado, dia 28 e ganhou o incentivo dos moradores e comerciantes do local que também se comprometeram em zelar pelas plantas e por este espaço público. No ano do centenário do Clube de Serviço, também foi acertada uma parceria com a administração municipal para a realização de projetos em áreas essenciais no município

Companheiros do Lions consideram a iniciativa de ornamentação da rótula da Av. Getúlio Vargas e Rua Tiradentes, uma semente, pois entendem que outras entidades e empresas podem realizar ações semelhantes de adoção de espaços públicos. Além dos companheiros que doaram materiais, tempo e esforço pessoal para a realização da ação, a ornamentação contou com a doação de flores da Floricultura Japonesa, Weinert, Floricultura Avenida, Recanto e Terra Planta. A secretária do meio ambiente colaborou com a preparação da terra.

Integrantes do Lions procuraram a equipe da administração municipal na quinta-feira, dia 26, momento em que foi selada uma parceria para a adoção da rotatória. Nesta reunião ficou acertado previamente que a Prefeitura irá reformar o parque infantil da Praça Leônidas Ribas ainda no primeiro trimestre deste ano e o Lions Club Universitário fará a adoção do espaço, responsabilizando-se pela manutenção e conservação do local, fortalecendo ainda mais a parceria com o município.

O prefeito Jacques Barbosa destacou o Programa Cidadania em Ação - projeto que prevê parcerias para recuperação e conservação de praças, rótulas, parques e canteiros centrais - e agradeceu a parceria, enaltecendo a atitude do LCU. “Muitas melhorias para a cidade não precisam de dinheiro. Precisam de atitude. A sociedade tem sido parceira, neste ato representado pelo Lions Club Universitário”, assinalou.

Para o mês de março, o LCU e a Secretaria de Meio Ambiente acertaram com o prefeito a realização de um grande mutirão para a limpeza do Rio Itaquarinchim, parceria que será ampliada às demais entidades e instituições de Santo Ângelo.

Marcos Demeneghi



Ofertas válidas de 1º/2/17 a 3/2/17 ou enquanto durarem os estoques.



BATATA MONALIZA KG R\$ 1,29



BANANA CATURRA KG R\$ 1,99



CUCA SOVADA UN R\$ 3,59



PÃO DE LEITE UN R\$ 3,99



CARNE 2ª AGULHA KG R\$ 8,99

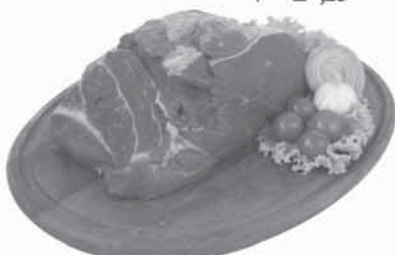

CARNE PURA COXÃO MOLE KG R\$ 18,99



ROCAMBOLE SABORES KG R\$ 19,99



Massa Bella Dica 500g R\$ 1,99



AÇÚCAR CRISTAL GASPARIIN 5KG R\$ 11,99



ARROZ PRATO DO DIA T1 5KG R\$ 10,89



FARINHA BIONDINA 5KG R\$ 7,89



REFRIGERANTE FANTA LARANJA/ FANTA UVA/SPRITE 2L R\$ 3,99

Fotos meramente ilustrativas. Salvo erros de impressão.

Educação superior

Matrículas no IF Farroupilha até o dia 8

A lista dos selecionados está disponível no site do SISU. Os aprovados têm uma semana para concluir o processo e garantir a vaga no ensino superior gratuito

A lista de aprovados nos cursos superiores ofertados pelo Instituto Federal Farroupilha foi divulgada no site do SISU e o período de matrículas encerra na próxima quarta-feira, dia 8. No Campus de Santo Ângelo serão preenchidas 35 vagas do Curso Superior em Sistemas para Internet e 40 vagas do curso de Licenciatura em Computação. Além disso, amanhã, dia 02, é o último dia para as matrículas nos cursos técnicos subsequentes oferecidos em Santo Ângelo que são: Téc. em Gerência em Saúde – Subsequente (Pós-Médio), Téc. em Estética – Subsequente (Pós-Médio), Téc. em Enfermagem – Subsequente (Pós-Médio)

Os pretendentes de ingressar no curso superior que não entraram na lista principal devem manifestar o interesse na lista de espera para o curso pretendido. Caso os aprovados não realizem a matrícula até a próxima terça-feira, dia 8, perderão a vaga e serão acionados os pretendentes da lista de espera. A inscrição na lista de espera é feita no site do SISU e tem como prazo final o dia 10 de fevereiro.

O IF Farroupilha, campus de Santo Ângelo, neste período de férias está atendendo em turno único. Entre terça e sexta-feira o atendimento é pela manhã, entre às 7h e 13h, na segunda-feira é à tarde, entre 13h e 19h.

MAIS INFORMAÇÕES

Ler o Edital Nº 021/2017, de 19 de janeiro de

Inscrições para a 2ª edição do Vestibular de Verão da URI continuam até quinta-feira

Encerra nesta quinta-feira, dia 2, o período de inscrições para a 2ª edição do Vestibular de Verão da URI. O processo seletivo é para as vagas remanescentes da Universidade, em diversos cursos.

Em Santo Ângelo serão oferecidas vagas para os cursos de Administração, Arquitetura e Urbanismo, Ciência da Computação, Ciências Biológicas – Bacharelado, Ciências Contábeis, Direito - Diurno, Educação Física – Licenciatura e Bacharelado, Enfermagem, Engenharia Civil – Diurno e Noturno, Engenharia Elétrica, Engenharia Mecânica, Engenharia Química, Farmácia, Matemática, Pedagogia, Psicologia, Sistemas de Informação e Teologia.

As inscrições podem ser feitas até o dia 02 de fevereiro, no site vestibular.uri.br. A taxa é de R\$ 60. A prova única será aplicada no dia 05 de fevereiro, às 14h. Os resultados serão divulgados no dia 06 de fevereiro, às 10h, no site da URI (santoangelo.uri.br) e imprensa local.



A prova única será aplicada no dia 5 de fevereiro, às 14h

INFORMATIVO 14ª CRE
Tania Rosana Matos Santiago
Coordenadora Regional da
Educação - 14ª CRE
E-mail: comunicacao-14cre@seduc.rs.gov.br

CERTIFICADO DE CONCLUSÃO COM BASE NO RESULTADO DO ENEM PODE SER SOLICITADO NA 14ª CRE

Estudantes que prestaram a última edição do Exame Nacional do Ensino Médio (Enem), em 2016, já podem solicitar o certificado de conclusão do Ensino Médio. O documento deve ser retirado nas Coordenadorias Regionais de Educação (CREs). Em Santo Ângelo, o referido certificado poderá ser retirado na 14ª CRE - Rua Barão de Santo Ângelo, 832. Para adquirir o certificado, o participante do Exame deve registrar, no mínimo, 450 pontos em cada área do conhecimento (Ciências Humanas, Ciências da Natureza, Linguagens e Matemática), além de 500 pontos na redação. O resultado pode ser consultado no site do Inep (<https://goo.gl/zBsreU>).

Importante: Para solicitar o certificado, é necessário apresentar o CPF e RG. O documento poderá levar 20 dias para ficar pronto. O estudante deve ter nascido até 5 de novembro de 1998, caso tenha realizado a prova em novembro e até 3 de dezembro de 1998, caso tenha realizado a prova em dezembro.

HORÁRIO DE ATENDIMENTO DAS ESCOLAS DURANTE O PERÍODO DE RECESSO E FÉRIAS

A partir de 16 de janeiro:
- escolas que funcionam somente no turno da manhã: 10h às 12h;
- escolas que funcionam somente no turno da tarde: 16h às 18h;
- escolas que funcionam nos dois turnos (manhã e tarde): 10h às 14h;
- escolas que funcionam nos dois turnos (tarde e noite): 16h às 20h;
- escolas que funcionam nos três turnos: 10h às 14h e das 16h às 20h;
- NEEJA CP: 9h às 21h (com a escala organizada pela equipe diretiva com anuência da CRE).

TRANSFERÊNCIAS E MATRÍCULAS 2017 DA REDE PÚBLICA ESTADUAL

TRANSFERÊNCIA (PARA QUEM QUER MUDAR DE ESCOLA)

Alunos que se inscreveram de 04 a 13 de janeiro através do site www.educacao.rs.gov.br poderão realizar suas matrículas de 24 de janeiro a 17 de fevereiro na Secretaria da Escola.

Documentos: Identidade do responsável ou do aluno maior de 18 anos; RG ou Certidão do aluno menor que 18 anos; comprovante de residência (conta de água, luz ou telefone) e comprovante de escolaridade.

EJA (ADULTOS E JOVENS QUE QUEREM VOLTAR A ESTUDAR)

Inscrições e matrículas de 04 de janeiro a 13 de fevereiro direto nas escolas que ofertam a modalidade.

Documentos: Identidade do responsável ou do aluno maior de 18 anos; RG ou Certidão do aluno menor que 18 anos; comprovante de residência (conta de água, luz ou telefone) e comprovante de escolaridade.

INGRESSO NO ENSINO FUNDAMENTAL/CURSO NORMAL/APROVEITAMENTO DE ESTUDOS/ENSINO MÉDIO/EDUCAÇÃO PROFISSIONAL INTEGRADA E SUBSEQUENTE INSCRITOS NO SITE ATÉ 30 DE NOVEMBRO

A partir de 30 de dezembro: Saiba qual a escola do aluno através do site www.educacao.rs.gov.br. Entrega de documentos na escola de 04 de janeiro a 17 de fevereiro.

Documentos: Identidade do responsável ou do aluno maior de 18 anos; RG ou Certidão do aluno menor que 18 anos; comprovante de residência (conta de água, luz ou telefone) e comprovante de escolaridade.

Maiores informações no setor de Matrículas na 14ª CRE - Rua Barão de Santo Ângelo, 832 ou pelo fone: 33130265.

SOLICITAÇÃO DE COMPARECIMENTO

Solicitamos as Servidoras Estaduais Andreia Machado Camargo, Debora Lisandra Boeno, Eliane Teresinha Vicari Almeida e Iara de Menezes Bandeira comparecer no setor de efetividade da 14ª CRE para tratar assuntos de seu interesse. Maiores informações pelo telefone 55 3313 0286.

Agricultura familiar

Alimentos produzidos por agricultores familiares do município de Santo Ângelo

Inscrições abertas para curso a distância sobre compras da agricultura familiar

Intuito é capacitar técnicos das secretarias estaduais e municipais de educação

O Fundo Nacional de Desenvolvimento da Educação (FNDE), órgão vinculado ao MEC, abriu inscrições na última segunda-feira, dia 30, para capacitação sobre a compra direta da agricultura familiar para o Programa Nacional de Alimentação Escolar (Pnae). Feito na modalidade a distância, o curso Pnae e a Agricultura Familiar tem o objetivo de instruir técnicos das secretarias estaduais e municipais de educação sobre todo o processo de aquisição.

As inscrições podem ser feitas até sexta-feira, 3 de fevereiro, na plataforma e-FNDE, ambiente de gestão do conhecimento do FNDE. Mas as vagas são limitadas. “Em 2016, ofertamos 250 vagas e, devido à enorme demanda, ampliamos para 400. Neste ano, serão 500 vagas em cada um dos cursos. Serão realizados dois por semestre”, afirma Jordanna Costa, da Divisão de Desenvolvimento da Agricultura Familiar do Pnae.

O curso é gratuito, possui carga

horária de 40 horas e deve ser feito na plataforma e-FNDE entre os dias 13 de fevereiro e 31 de março. Como será todo na modalidade a distância, o estudante tem autonomia para estabelecer sua própria rotina de estudos e pode realizar o curso a qualquer hora e em qualquer local. Todo o conteúdo estará disponível no e-FNDE, onde o participante também terá de cumprir atividades avaliativas. Haverá ainda um fórum para solução de dúvidas.

SERVIÇO**CURSO PNAE E A AGRICULTURA FAMILIAR**

Inscrições no e-FNDE: de 30/1 a 3/2 (ou até o preenchimento das vagas)

Início do curso: 13/2
Término do curso: 31/3

Atual prefeito de Santo Ângelo afirma que o programa de aquisição de alimentos da Agricultura Familiar (PAA) continua

O Programa de Aquisição de Alimentos em Santo Ângelo está em andamento e recebe cerca de 70 variedades de hortifrutigranjeiros de 111 famílias rurais. Segundo a assessoria de imprensa da atual administração o programa terá continuidade. “Reconhecemos o PAA como importante e que precisa ser fortalecido”, afirmou o prefeito Jacques Barbosa aos agricultores familiares que fornecem sua produção à Secretaria Municipal da Agricultura. A fala do prefeito foi ouvida durante uma visita ao ponto de recebimento e distribuição dos alimentos, no Parque da Fenamilho.

Os agricultores percebem neste programa desenvolvido em parceria com o Governo Federal uma alternativa de mais renda e emprego – principalmente ao jovem – e que auxilia na manutenção das atividades da pequena propriedade rural.

De acordo com o secretário adjunto da Agricultura, Diomar Formenton, o Programa de Aquisição de Alimentos (PAA) está presente em Santo Ângelo desde 2009, e hoje recebe a produção

de mais de 70 variedades de hortifrutigranjeiros de 111 famílias rurais. Os produtos recolhidos são imediatamente repassados para 22 entidades assistenciais do município.

O secretário da Agricultura, Gilmar Borges, concordou que é fundamental a continuidade do programa, considerando sua importância para os agricultores familiares. Borges diz que a administração municipal está trabalhando na renovação do convênio até ano de 2022.

O PAA

Formenton, que também coordena o PAA em Santo Ângelo, esclarece que o programa é uma política pública muito importante como base para o fortalecimento da agricultura familiar, gerando emprego e renda, diversificando as culturas e instrumento de enfrentamento à pobreza, priorizando a segurança alimentar. Segundo ele, a Secretaria Municipal da Agricultura recebe semanalmente em torno de quatro toneladas de alimentos e repassa às entidades sociais, a chamada compra com doação simultânea.

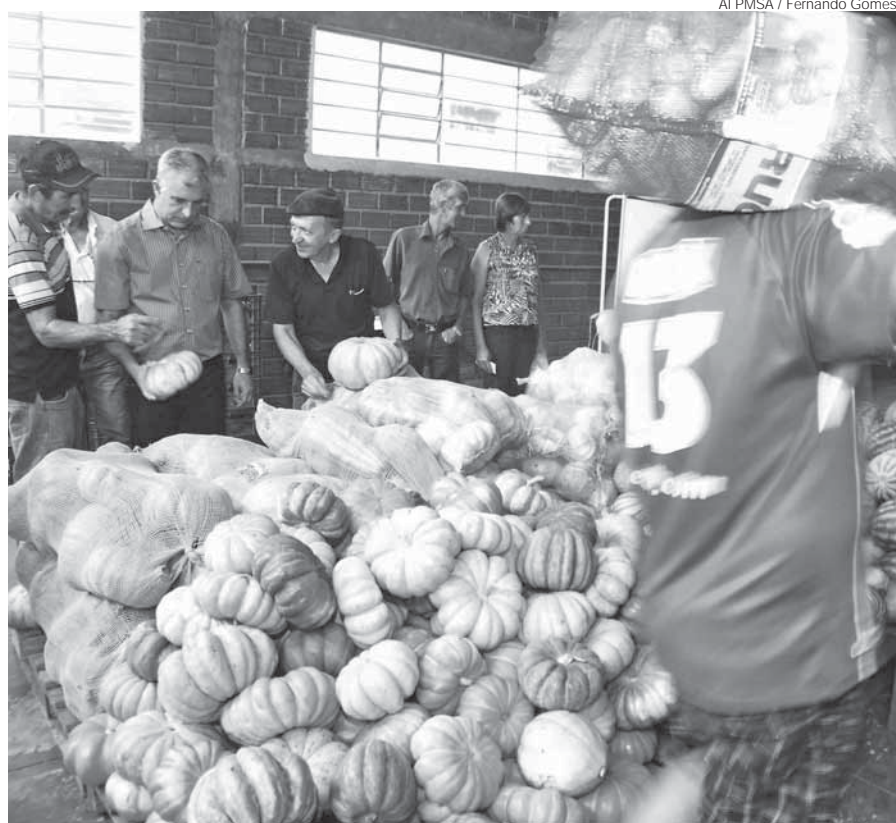

Jacques Barbosa visita o Ponto de Recebimento e Distribuição de Alimentos no Parque da Fenamilho

INOVARE
SALÃO DE BELEZA

55 3313 4625
MARECHAL FLORIANO, 922
SANTO ÂNGELORS

V

Vick Almeida
FOTOGRAFIAS

Tel. (55) 3312.6997
55 8135.0621

www.olhardavick.blogspot.com.br
www.detalhesdeumcasamento.blogspot.com.br

Rua Marechal Floriano, 922 - Centro - Santo Ângelo - RS

AMAURI
LIRIO

d'Pelle
moda íntima

MONTE SEU BIQUINI

Rua 25 de Julho, 339 | Fone: 3312-4508
f D Pelle Moda Íntima



DANIELA KARLING - a nossa bela Miss Santo Ângelo 2016 e acadêmica do curso de Engenharia Civil, da URI, na segunda-feira passada, dia 30, foi o centro das atenções de seus familiares, amigos e namorado Ricardo Koch. O motivo: o seu níver de 21 anos! À Miss Dani, parabéns e sucesso sempre!! Aliás, a Danilela que foi "Garota Jornal O Mensageiro 15 anos", além de também ter conquistado os títulos de Princesa da Fenamilho e Rainha do Clube Gaúcho, em breve vai ter a honra de coroar a "Garota Jornal O Mensageiro 20 Anos".



A querida vovó Almerinda Paiva - amanhã, dia 2, comemora o seu 82º aniversário cercada pelo carinho especial de seus filhos, genros e netos, bem como pelos demais familiares e amigos. Parabéns e muitas felicidades.



CLUBE GAÚCHO CELEBRA 115 ANOS

Amanhã, dia 2, o Clube Gaúcho completa 115 anos! Mas o que aconteceu no último domingo, 29, e o cenário foi a bela e tradicional festa campestre da entidade. As festividades aconteceram em um ambiente divertido e cheio de atrações, como: brinquedos da Vivi F, distribuição de mais mil picolés da Crebom, além de eravamo quem curte um bom chimarrão. A festança literalmente reestruturada sede campestre do Clube Gaúcho. Tudo com Som & Luz. Agora as atenções do Clube ficam voltadas para o que vai acontecer nos dias 25 e 26 deste mês. Na foto al

PROMOÇÃO



SFERA

MODA FEMININA E ACESSÓRIOS

Rua 3 de Outubro, 431 - Santo Ângelo-RS - Fone: 3312-3199



Vestibular
URI 2ª edição

INSCRIÇÕES:

Até 02/02

PROVA:

05/02 - 14h

santoangelo.uri.br



BRIEFING SOCIAL
amauri@jom.com.br

melis *sale*
DESCONTOS DE ATÉ **50%**
ABUSIVA
Rua 25 de Junho, 300 - 3312-3151

MR
SOM&LUZ
55 9970-1905



RA COM GRANDE FESTA OS SEUS 115 ANOS

a comemoração e a agradável sede em torno de uma tarde destas. Também teve o mate Cristalina para movimentar a bem sonorização da MR para o Carnaval 2017, uns dos integrantes da

diretoria do Clube, Rolf e Cristina Muner(E) - casal vice-presidente social, Cinara Mürmann, Jucelaine e Cássio Aita, Seloni Morari, Flávio e Daniele Christensen, Daniel e Tati Piltz, Eduardo Fernandes, Rodrigo Flores, Carmen e Jocelito Zborowski - casal vice-presidente financeiro com as Soberanas do Clube: Luise Piltz - Rainha do Carnaval Infantil 2016, Eliandra Back - Rainha do Carnaval 2016, Paola Brauner - Rainha da 25ª Novemberfest, Paola Dupont - Rainha das Piscinas 2017, Julia Winkelmann- Princesa 2016, Bibiana Maicá - Princesa do 34º Carreiteiro Dançante e Ana Carolina Karpichin - Princesa 2016 - comandaram e com sucesso as festividades do 115º aniversário do Clube Gaúcho.

20 ANOS

Amanhã, dia 2 de fevereiro, o nosso Jornal O Mensageiro completa 20 anos, duas décadas de jornalismo sério, competente e com muita credibilidade. E isso é motivo de muito orgulho para todos nós que fizemos parte da equipe do "Mensa". Então, também é uma oportunidade de dizer muito obrigado aos nossos leitores, assinantes, clientes e amigos por acompanhar de perto ao longo de mais um ano que certamente teve muitas conquistas, superação de obstáculos e crescimento, mas sempre tendo a consciência que podemos crescer e melhorar a cada novo dia. Por isso queremos continuar essa parceria por muitos e muitos anos.

Parabéns "Mensa"! Parabéns para todos nós!!!

E como é uma data especial com certeza ao longo deste ano acontecerá uma intensa programação para celebrarmos os "20 anos do Mensa"! E vamos iniciar com o evento "Mulheres Desta Terra - Jornal O Mensageiro 20 anos", agendado para dia 8 de março no Clube Gaúcho. Em breve vamos anunciar outras atividades e eventos, mas o ponto alto das comemorações vai ser o lançamento da Revista O Mensageiro - Especial 20 anos, que vai acontecer em meados de junho em torno de uma grande festa!



DATA ESPECIAL
Dr. Lourenço Sabo Müller - médico residente em Otorrinolaringologia no Hospital Governador Celso Ramos, em Florianópolis, na foto ao lado de sua namorada **Aline Gonçalves**, acrescenta amanhã, dia 2, mais um ano em sua vida, recebendo os cumprimentos de seus familiares e amigos, e da Aline é claro! Ao Dr. Lourenço, parabéns e sucesso sempre!



É nos detalhes que encontramos o requinte da beleza.

Piatra
ACABAMENTOS
O Detalhe da Beleza
www.piatra.com.br
Av. Venâncio Aires, 1377 - (55) 3312-8969



Antonio
Rousselet

Minhas Memórias

antoniorousselet@hotmail.com.br

Os distritos de Santo Ângelo

DISTRITO DE COMANDAI

MILONGA DO CANTO TRISTE

Nasci no pampa sem dono
Cresci com a alma inquieta,
A vida me fez poeta
Fazendo versos sozinho.
Em madrugadas campeiras
Eu sonhei com mil caminhos.
Sonhei também um cavalo
Que nunca pude comprar
E na ânsia de chegar
Logo ao próprio destino
Eu vi serem destruídos
Os meus sonhos de menino.
Brinquei nos trilhos do trem
Da velha Comandai
No mesmo trem eu parti
Pensando um dia voltar
Trouxe guitarra como companhia
Na solidão eu gosto de cantar.
Se dizem que meu canto é triste
Respondo que pouco me importa.
Meu canto é feito uma esperança morta
Meu canto fica enquanto a vida corre,
Meu verso é lágrima – é dor
E eu vou cantando assim como quem morre
Minha milonga é sempre em Mi menor,
Meu mate é só pra mim.
Nessa tristeza um dia eu ponho um fim
E hei de encontrar o amor que estou buscando,
Quando encontrar a china que procuro,
Quero de novo sentir que estou amando.
Aí, então, eu cantarei a vida.
Não deixarei nada pra depois.
Meu chimarrão será tomado a dois
E o meu porvir será de novo risonho.
Me tomaram tudo mas eu sou poeta,
Continuo vivo e dono dos meus sonhos.

CLAUDINO DE LUCCA

É o maior dos remanescentes distritos rurais do município de Santo Ângelo no Rio Grande do Sul, situa-se a nordeste do território com uma área de 105,90km quadrados com população de 373 habitantes (censo de 2010). Faz divisas com Sossego, Rincão dos Meotti, Rincão dos Rorattos, Giruá e Catuípe. As primeiras famílias a se instalar chegaram na década de 1920. Alguns dos primeiros moradores foram o comerciante e fazendeiro muito rico José (Zecaca) B. da Silva, pai de Dario Silva, grande amigo de nossa família e meu amigo, e avô do odontólogo Luiz Carlos Silva. José era homem muito estimado na região e na cidade.

Policarpo Oliveira cujo sobrado ainda há pouco estava de pé.

Onésio Belmonte Araújo pai do tradicionalista Edgar Araújo e seus irmãos, avô de Beto Araújo.

Nico Correa, morador antigo.

Augusto Copetti, pai de meu amigo Abílio Copetti e tio de meu vereador e correligionário Virgílio Copetti e irmão Arthur, primeiros em plantação mecanizada Abel Lucca, Ferreiro pai do nosso poeta, declamador e cantor Claudino de Lucca e de seus irmãos, Jandira Simon, João Carlos, Ana Maria, Luiz Carlos, Tina Maria de Lurdes e tia Terezinha. Era um grande batalhador. Veio para a cidade para bem educar os filhos. Aqui teve que começar a vida de novo. Venceu, criando e educando grande número de filhos, com uma luta hercúlea. Fazia as ferragens para as construções de meu irmão Eng. Jose Carlos Rousselet Torquato Lunardi, tradicional comerciante, pai do Dr. Lunardi e avô do ótimo clínico Maurício Lunardi. Seu filho Armando Lunardi tinha uma casa de comércio não Bairro Colméia.

Fazendeiro Simão Chagas.

Comerciante Laurido Picoli, pai do agrônomo competente José Andre Picoli, fiscal do Banco do Brasil e lavoureiro de trigo e soja.

Claudino Picoli, pecuarista e pai de Edgar Picoli, meu ex-colega empresário, pecuarista, ex-diretor da Cotrisa.

Agrimensor e lavoureiro Ângelo Ferrazza. O escritor e historiador Mário Simon, lá plantou trigo e soja junto com seu pai Augusto Simon e Sr. Strapasson.

Os agrônomos e advogados José e Antonio Mello lá introduziram o Método Voisin de criação de gado e plantio direto em todo o Rio Grande do Sul e quase todo Brasil.

Lavoureiros Hugo e Roberto Hazz ali plantavam. Alfredo Leopoldo Fett e Frederico Orthmann foram pioneiros na plantação de tungue. Plantaram trigo e soja. Aos 86 anos ainda plantaram eucalipto e cana.

A Cotrisa instalou a sua unidade encampando uma cooperativa que lá existiu.

CTG A Volta dos Farrapos. Ensino Fundamental.

Em primeiro de novembro de 1928 inauguraram a Rede Ferroviária que corta o distrito, construída sob a administração de Luiz Carlos Prestes. Esse fato foi de grande relevância, pois, desenvolveu bastante a economia local e regional. O ramal conhecido como "Ramal de Ouro", por causa da grande quantidade de mercadoria que transportava. A estação ferroviária sempre foi destaque, reunindo grande número de pessoas toda a vez que o Passageiro ali chegava.

O Distrito foi criado pela Lei Municipal 388 de 1978.

Existe lá uma das nascentes do arroio Itaquarinchim. A cascata do Comandai e o Balneário Cristal, que são pontos turísticos e de acampamentos. A olatia do Sr. Stangler ainda existe.

Este é um resumo da história deste distrito que é muito rico em acontecimentos.

Geral

SUSEPE espera a parceria da prefeitura em projetos de ressocialização

O "Programa de Ação Conjunta funcionou" ao longo de 15 anos e foi interrompido em 2013



AI PMSA/Fernando Gomes

A proposta também foi defendida junto ao Executivo pelo delegado regional da SUSEPE, Jair Félix, e Sidnei da Ponte, diretor do Instituto Penal (Albergue) e pelos conselheiros Ivo Ribeiro da Silva e Setembrina Machado

Na avaliação dos integrantes do Conselho Comunitário Penitenciário de Santo Ângelo, o Programa de Ação Conjunta (PAC) firmado entre a Superintendência dos Serviços Penitenciários (SUSEPE) e as administrações que se sucederam até 2013 trouxe resultados positivos para o município e para o apenado em busca de reinserção na sociedade. Em audiência com o prefeito Jacques Barbosa, o presidente do Conselho, Orlando Gomes da Silva, defendeu a retomada do programa desenvolvido ao longo de 15 anos e paralisado desde 2013. "A parceria com a Prefeitura trouxe inúmeros benefícios para a sociedade e para os detentos no regime fechado e pedimos a sua retomada como perspectiva de ressocialização", afirmou.

Segundo informaram os dirigentes da SUSEPE e conselheiros, uma parceria entre a Fundimisa e a Vara de Execuções Criminais resultará na construção

de um pavilhão junto ao Presídio Regional de Santo Ângelo para o trabalho de apenados em regime fechado. "O projeto está aprovado. Estamos aguardando a liberação de recursos para iniciar a obra", destacou Silva.

O diretor do Instituto Penal informou que atualmente 18 presos do regime semiaberto, voluntários, prestam serviços atuando em diferentes setores da Prefeitura e o número será ampliado para 22 nos próximos dias.

Na audiência os agentes que representam a SUSEPE também aproveitaram para reforçar a pauta de reivindicações entregues ao Executivo, na presença do diretor da Secretaria Municipal de Obras e Serviços Urbanos, Larri Holsbach. Ele informou ao prefeito Jacques Barbosa que alguns pleitos da direção da casa prisional já foram atendidos.

ONG Pé de Pano apresenta trabalho e sugestões ao Executivo

Ativistas da Organização Não-Governamental Pé de Pano – SOS Cavalos esteve em visita ao prefeito Jacques Barbosa para uma apresentação do trabalho desenvolvido pela entidade em Santo Ângelo, que tem o objetivo de resgatar e reabilitar animais que se encontrem em situação de maus tratos e ou vítimas de abandono.

A sugestão da ONG para o Executivo é da realização de um cadastramento dos carroceiros que atuam no município, para humanizar o trabalho e minimizar situações de violência contra os equinos. A ideia é para que, em um futuro próximo, o município tenha o encaminhamento de projeto de lei proibindo a tração animal no município, a exemplo de Porto Alegre e outras cidades brasileiras.

Durante a visita, as advogadas Cristine Peixoto e Tatiane Dias mais os voluntários Leonardo Inasaki e Cláudio Dias, relataram que a ONG se mantém com recursos dos próprios associados, de doações da comunidade e das promoções feitas para arrecada-



AI PMSA/Fernando Gomes

Jacques Barbosa e Bruno Hesse receberam Durante a visita de Cristine Peixoto e Tatiane Dias mais os voluntários Leonardo Inasaki e Cláudio Dias

ção de fundos, como o tradicional brechó. A sede da entidade está localizada no interior do município, com estrutura limitada para o trato e a recuperação dos animais. Segundo relatou Cristine, alguns cavalos são distribuídos em propriedades de simpatizantes à causa, devido à limitação de espaço na sede da ONG Pé de Pano. Atualmente a entidade tem 24 cavalos sob sua tutela. Na au-

diência com o chefe do Executivo, também foi solicitado aporte financeiro do Poder Público Municipal com o intuito de auxiliar na manutenção de suas atividades.

Algumas questões como o descuido de proprietários de cavalos nas proximidades de vias públicas movimentadas, colocando em risco as vidas de motoristas e animais também foram tratadas na audiência.

Antigomobilismo

A arte do cartaz neste ano usa um veículo antigo em frente à Antiga Estação Ferroviária de Santo Ângelo e atual prédio que abriga o Memorial da Coluna Prestes

AVANT define detalhes do encontro deste ano

Entre as novidades deste ano está a exposição de bicicletas antigas e a comercialização de veículos antigos

A 4ª edição do Encontro de Carros Antigos da AVANT está confirmada na programação de aniversário do Município de Santo Ângelo e será realizada no Parque de Exposições Siegfried Ritter nos dias 18 e 19 de março. A diretoria já fez definições sobre a programação e neste ano serão anunciadas algumas novidades como a Exposição de Bicicletas antigas, área especial reservada para venda de veículos antigos e uma série de atrativos culturais, gastronômicos, e recreativos.

São esperadas cerca de 10 mil pessoas nos dias de visitação e já estão confirmados mais de 350 veículos antigos. Quem deseja participar da exposição com o

seu veículo pode realizar a inscrição antecipada no site da associação: www.avantsantoangelo.com.br. Os primeiros 200 inscritos ganham um kit composto por troféu e camiseta + brindes.

Durante o evento será realizada uma premiação com troféu para veículos destaque, haverá exposição de bicicletas antigas; exposição de antiguidades; praça de alimentação; mercado de pulgas; comercialização de acessórios; comercialização de vestuário; comercialização de antiguidades; atrações especiais para o público feminino; atividades recreativas para o público infantil e rádio Parque. Mais informações pelos fone: (55) 9 9972-6009.

Semáforo central ganha três tempos

O Departamento Municipal de Trânsito (DMT) anunciou na manhã de ontem, dia 31, alterações no semáforo localizado no encontro das ruas Antunes Ribas com Sete de Setembro.

Segundo o diretor do DMT, Gerson Rodrigues, o semáforo ganhou um terceiro tempo, permitindo que o condutor que segue no sentido leste/oeste (Rua Marquês do Herval/Sete de Setembro em direção à Antunes Ribas), acesse à esquerda, na Rua Antunes Ribas, em direção ao Centro Histórico, Prefeitura e Hospital Santo Ângelo. Segundo Rodrigues, a alteração faz parte de um processo de modernização no trânsito proposto pela atual gestão e atende um clamor da população local e de turistas que visitam o Centro Histórico, oferecendo agilidade ao trânsito no perímetro.



Diretor do DMT, Gerson Rodrigues na esquina da Antunes Ribas com a Sete de Setembro



Jonatã Ferreira

Sinal de alerta

Estamos entrando no mês em que comemoramos uma das maiores festas populares do mundo, o Carnaval. Para isso, pais e responsáveis, bem como comerciantes e clubes sociais que promovam festas e comemorações em seus espaços devem estar muito atentos para a questão da venda de bebidas alcoólicas a menores de idade. O Estatuto da Criança e do Adolescente (ECA) é claro no Artigo 243 "Vender, fornecer, servir, ministrar ou entregar, ainda que gratuitamente, de qualquer forma, a criança ou a adolescente, bebida alcoólica ou, sem justa causa, outros produtos cujos componentes possam causar dependência física ou psíquica: (Redação dada pela Lei nº 13.106, de 2015). Pena - detenção de 2 (dois) a 4 (quatro) anos, e multa, se o fato não constitui crime mais grave. (Redação dada pela Lei nº 13.106, de 2015)".

E por falar nisso...

A lei é clara e precisa, com isso, todos devemos ter um cuidado redobrado, desde quem vende até os responsáveis dos menores. Infelizmente os noticiários estão cheios de casos de embriaguez ao volante, onde a combinação de álcool e alta velocidade geram verdadeiras tragédias, como a que vivenciamos no início deste ano, onde três jovens perderam a vida. Com isso, todos devemos ter um cuidado redobrado, desde quem vende até os responsáveis dos menores. No comércio é obrigatório a apresentação de documento com foto para aquisição de bebidas. Já aos pais, cabe importante tarefa de orientar e advertir aos filhos para que evitem álcool e drogas. Os clubes precisam afixar cartaz em local visível, disponível na sede do Conselho Tutelar de Santo Ângelo, proibindo a venda de bebida alcoólica para menores de idade, além de identificar em suas dependências os menores, exigindo inclusive autorização com firma reconhecida em cartório e presença dos pais ou responsável maior de 18 anos junto ao menor enquanto estiver no local. Quanto ao Conselho Tutelar, será incansável na fiscalização, orientação e prevenção, sendo que nos próximos dias será desencadeada uma operação para orientar aos comerciantes que vendem bebidas alcoólicas.

Merece aplauso

Os aplausos são para nossos gestores que finalmente admitem a importância e necessidade de Santo Ângelo possuir uma ciclovia, oportunizando que centenas de pessoas se desloquem pela cidade de forma saudável e sustentável. Que venha logo nossa ciclovia, a exemplo de municípios como Santa Rosa e Porto Alegre.

Merece uma vaia

A vaia de hoje é para quem deposita lixo nas encostas das ruas e até mesmo em Áreas de Preservação Permanente (APP). Nas proximidades da URI, na continuação da Avenida Getúlio Vargas chega revoltar as cenas, onde pessoas depositam diariamente detritos oriundos de construções e até móveis velho, como por exemplo, sofás e televisões. Outro local que sofre, fica também na referida avenida, especialmente nas margens do "Aroio Tchungum" situado ao lado do bairro Cohab. Uma vergonha.

Mudando de assunto

Até o presente momento são apenas especulações dando conta que o desgoverno Sartori pretende privatizar o Banrisul. Em se tratando deste governo medíocre, não duvido que qualquer dia com a desculpa do "remédio amargo" venha com esta verdadeira "proposta indecente" para o povo gaúcho. Alguém duvida?



Artur Hamerski

artur.hamerski@hotmail.com

Aportuguesando

Expõem-se, mesmo que em sínteses, conversas de inúmeros missionários e, por extensão, de gaúchos e brasileiros que não vendem a consciência para os poderosos escravocratas nem dobram as espinhas para os corruptos. Esses inúmeros cidadãos falam que um governo que derruba um governo democraticamente eleito não merece credibilidade alguma. É fajuto, pururuca, podre, bagaceira. Falam que até os gestos do que está arvorando-se de presidente são horríveis, ridículos, repetitivos, tanto os das pernas e mãos, quanto os dos olhos e olhares. Falam que até a voz dele tem cacofonia, é quase ventríloqua. Falta-lhe talvez um bom curso, ou mais, de dicção e oratória. Objetivos gerais dele e de seus apoiadores de mesmo saco e naipe: desarmonizar povo e país, destruí-los e jogá-los aos caos totais econômicos, políticos e culturais. Alguns objetivos específicos: encher o povo e o país de dependências, marginalizações, desempregos em massa, exclusões sociais, misérias nigerianas, convulsões sociais, mortes e dores sem fim. Falam que do Juca oxítono, também corrupto, maquiavélico e traiçoeiro até nos temerosos bastidores palacianos, não só os andares e posturas, mas também os olhos e os olhares são de alguém inteiramente falso e hipócrita. Falam que não podem ver mais o presidente do *executivo* e do *senado* nem o da *câmara*, aqui com iniciais minúsculas irônicas, nem nenhum de seus pelotões de choques conluiados e enlameados em corrupções, que rasgam e remedam artigos da constituição cidadã quando bem entendem e decidem para benefícios próprios e de seus grupelhos blindados e impunes.

Esses inúmeros cidadãos, que não são burros nem asnos, que não são nem se deixam ser escravos de governantes corruptos e desacreditados em grau máximo, falam que o STF perdeu confiança e credibilidade que tinha até que determinou a permanência de *calheiros* na presidência do senado, iniciais minúsculas irônicas e merecidas. Falam que depois que o ministro Marco Aurélio Mello determinou em liminar o afastamento do famigerado presidente, depois que Celso de Mello, Teoria Zavascki, Dias Toffoli, Luiz Fux, Ricardo Lewandowski e Carmen Lúcia votaram pela derrubada da liminar do colega em sete de dezembro passado, depois que o presidente do *senado*, contente pela continuidade na presidência da impoluta e sacrossanta casa senatorial brasileira, dizer na mídia que a decisão do STF “foi uma decisão patriótica”, depois que o STF se ajoelhou para o *senado*, presidente e seu grupo de choque todo-poderoso, numa paradoxal rapidez supersônica, acaso o STF não perdeu o sentido de existir no país sem ordem nem progresso? Isto, porém, fica sempre de pé: cidadãos que têm virtudes não se maneiam para serem asnos nem escravos de ninguém – tampouco de executivos e legislativos corruptos que dobram, quando desejam, os sem virtudes e até ministros do STF! Que vexame e que dependência!

Saúde pública

Levantamento sobre infestação do mosquito passa a ser obrigatório

Todos os municípios com mais de 2 mil imóveis terão que realizar o LIRAA. Medida tem como objetivo estimular os gestores locais a reforçar as ações de prevenção e controle ao mosquito

O Levantamento Rápido do Índice de Infestação para *Aedes aegypti* (LIRAA), ferramenta criada para identificar os locais com focos do mosquito nos municípios, passa a ser obrigatório para todas as cidades com mais de 2 mil imóveis. O objetivo é que, com a realização do levantamento, os municípios tenham melhores condições de fazer o planejamento das ações de combate e controle do mosquito *Aedes aegypti*. A portaria foi publicada na última semana no Diário Oficial da União. Até então, o levantamento era feito a partir da adesão voluntária de municípios. A obrigatoriedade da realização do levantamento é uma proposta do ministro Ricardo Barros e foi acordada com estados e municípios durante a reunião da Comissão Intergestores Tripartite (CIT), realizada nesta semana.

Os municípios que não realizarem o levantamento não receberão a segunda parcela do Piso Variável de Vigilância em Saúde, recurso extra que é utilizado exclusivamente para ações de combate ao mosquito. Em 2017, o Piso Variável de Vigilância em Saúde é R\$ 152 milhões e será liberado aos gestores locais em duas etapas.

Vale esclarecer que o repasse do Piso Fixo de Vigilância em Saúde não depende da realização do levantamento. Este recurso é destinado à vigilância das doenças transmissíveis, entre elas dengue, Zika e chikungunya, e repassado mensalmente a estados e municípios. O Piso Fixo de Vigilância em Saúde cresceu 83% nos últimos anos, passando de R\$ 924,1 milhões para R\$ 1,70 bilhão em 2016. Para 2017, a previsão é de o orçamento do piso fixo chegue a R\$ 1,96 bilhão.

Para municípios com menos de dois mil imóveis, o repasse do recurso extra dependerá da realização do Levantamento de Índice Amostral (LIA). As cidades sem infestação do mosquito

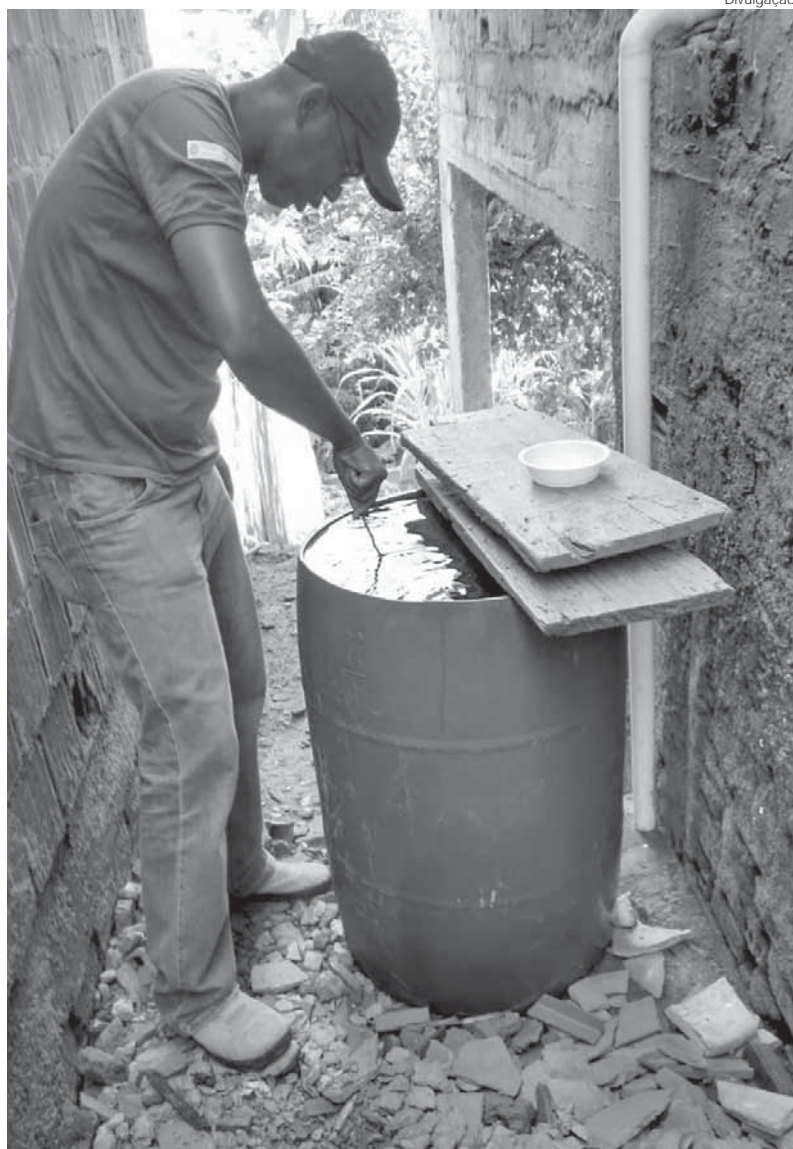

Grandes e pequenos espaços onde a água fica depositada é meio fértil para a proliferação das larvas do mosquito

devem realizar monitoramento por ovitampa ou larvitampa. Excepcionalmente, serão consideradas as metodologias alternativas de levantamento de índices executados pelos municípios, desde que essas informações sejam repassadas ao Governo Federal. As metodologias alternativas são medidas utilizadas pelas vigilâncias locais para monitorar o nível de infestação do mosquito.

No último LIRAA, realizado no segundo semestre de ano passado, 2.284 municípios participaram do levantamento, o

que representa 62% das cidades com mais de 2 mil imóveis. Em comparação com 2015, houve um aumento de 27,3% em relação ao número de municípios participantes. Realizado em outubro e novembro deste ano, o levantamento é um instrumento fundamental para o controle do mosquito *Aedes aegypti*. Com base nas informações coletadas, o gestor pode identificar os tipos de depósito onde as larvas foram encontradas e, conseqüentemente, priorizar as medidas mais adequadas para o controle do *Aedes* no município.

ASSOCIADO: VENHA SE EXERCITAR NO CLUBE GAÚCHO, É GRATUITO!



NATAÇÃO:

Terças e Quintas-feiras
17 horas - 5 a 8 anos
18 horas - 9 a 14 anos

HIDROGINÁSTICA:

Terças, Quartas, Quintas
e Sextas-feiras
19 horas - livre

Período das Atividades: De 03/01 à 24/02/17

Clube Gaúcho

Gasolina

Gasolina é vendida com diferença de até 20 centavos por litro em Santo Ângelo. O combustível é vendido entre R\$ 4,09 e 3,87 nos postos centrais. O preço desta semana é abaixo do praticado no mês de dezembro, quando nossa reportagem fotografou promoções anunciadas a R\$ 4,16.

Na última sexta-feira, dia 26, a Petrobras informou que haveria uma queda nos preços da gasolina e do diesel 1,4% na gasolina e 5,1% no diesel.

Segundo alguns administradores de postos não foi necessariamente esta redução que influenciou no preço praticado em Santo Ângelo, mas uma série de fatores como a concorrência e o custo operacional de cada um dos postos e suas bandeiras.

A queda de preço do combustível nas refinarias, segundo analistas de mercado, poderia ou não ser repassado ao consumidor integralmente, a projeção seria de cair 0,4% ou R\$ 0,02 por litro e o diesel pode ficar 2,6% ou cerca de R\$ 0,08 por litro mais barato, conforme cálculo da Petrobras. No entanto a livre concorrência em Santo Ângelo tem puxado o preço para baixo

**Lesão corporal**

Às 0h30min da última segunda-feira, dia 30, uma guarnição da BM, se deslocou até a Rua Santa Edwiges, Bairro Indubras, onde houve um desentendimento entre a vítima e seu ex-companheiro com quem se relacionou por um ano e tem um filho de 11 meses. Há dois meses se separaram e o acusado foi morar em Santa Catarina e retornou e foi até a casa da mesma onde começaram a discutir sendo que este desferiu um soco acertando seu rosto vindo a cortar o supercílio. O acusado teria pego seu filho e levado para a casa da mãe dele. A vítima foi conduzida ao HSA e posterior a DPPA para o devido registro e a mesma solicitou medidas protetivas.

Recuperação de veículo roubado

Às 11h30min da última segunda-feira, dia 30, a Sala de Operações recebeu uma denúncia de que havia um veículo abandonado em um mato numa propriedade rural, chegando ao local a guarnição deparou-se com a Parati placas MGF 5050, objeto de roubo ocorrido nesta cidade. O referido veículo foi recolhido ao Guincho para perícia.

Acidente com morte na BR 285

Idosa morre em acidente envolvendo quatro veículos na BR 285 em Panambi Na tarde da última segunda-feira, dia 30, a PRF foi acionada para atender. O acidente ocorreu por volta das 15h15min, na altura do km 429. Inicialmente, havia uma longa fila de veículos atrás de uma carreta de Três Passos, uma Ranger de Ijuí ultrapassou todos os veículos, mas ao retornar para sua pista, perdeu o controle, colidindo em um Gol com placas de Novo Barreiro e, na sequência, colidiu frontalmente em uma Hilux, com placas de Pejuçara, que tentou desviar indo para o seu acostamento. Após o impacto, a Ranger foi projetada de volta para sua pista e colidiu na carreta que havia ultrapassado. Um veículo particular socorreu os ocupantes da Hilux e os encaminhou ao Hospital da Unimed de Ijuí. No entanto, a passageira, 61 anos, não resistiu aos ferimentos. O condutor da Ranger e o passageiro do Gol foram socorridos pelos Bombeiros e SAMU e encaminhados para Ijuí. Todos ficaram gravemente feridos.

O trânsito ficou lento no local e a PRF realizou seu o levantamento. Os veículos foram removidos e a Polícia Civil de Panambi que conduziu a investigação.

Inauguradas a ERS 168 e ERS 561 com a presença do governador Sartori

Recuperação da rodovia recebeu investimento de R\$ 23,2 milhões, financiados pelo Banco Mundial

Entre os dias 27 e 28 de janeiro foram inauguradas pelo secretário estadual de Transportes, Pedro Westphalen e pelo governador do RS, José Ivo Sartori, as obras na ERS 168 (trecho de 36 quilômetros), que liga os municípios de Bossoroca e São Luiz Gonzaga e na ERS 561 (trecho de 28,76 quilômetros) em Dezesseis de Novembro. Prefeitos, vice-prefeitos, secretários municipais, vereadores, empresários, comerciantes, imprensa e comunidade regional, além de deputados

federais e estaduais, secretários de Estado, entre outras lideranças, participaram dos atos de inauguração.

Presidente da AMM/Funmissões, Valdir Andres salientou que o progresso da região passa, invariavelmente, pelo aprimoramento da malha viária. "O governador Sartori e o secretário Westphalen efetivaram importantes obras para a região. É uma satisfação receber o governador e equipe, inclusive para reiterarmos o quanto precisamos destas e de outras

obras na região das Missões para impulsionar a economia e o turismo dos 26 municípios da AMM", ressaltou Andres, acrescentando que as boas condições das estradas são essenciais também para o escoamento da produção e para garantir mais segurança a quem transita diariamente pelas rodovias.

Prefeitos da região das Missões aproveitaram a presença do governador do Estado na região para entregar documentos, com pedidos de apoio às demandas de seus municípios.

ELETRÔNICA RIBAS
 ASSISTÊNCIA TÉCNICA
 EM TODAS AS MARCAS
 DE TV PLASMA, LCD E LED

(55) 3313.3554
 Barão de Santo Ângelo, 437 A
 Abaixo da Getúlio Vargas
 Santo Ângelo - RS

O Mensageiro

Ano XIX - nº 1.907 | Quarta-feira, 1º de fevereiro de 2017 | R\$ 2,50

A Realidade dos Fatos

www.jom.com.br

Elite conhece seus adversários na 2ª Divisão 2017

Galo Carijó ficou no grupo C, ao lado de Atlético, de Carazinho, Gaúcho, Palmeirense, São Borja e TAC

Aconteceu na tarde de segunda-feira, 30 de janeiro, na sede da Federação Gaúcha de Futebol (FGF), o Congresso Técnico da Segunda Divisão 2017. No encontro ficaram definidas novidades como a ingresso da Dupla Grenal com seus times Sub 23 – conhecidos como “grupos de transição”. O aumento do número de atletas acima dos 23 anos, de três para quatro nomes ao longo dos 90 minutos, foi outro destaque do congresso.

O Elite ficou no grupo C, ao lado de clubes da região (Atlético de Carazinho, Gaúcho, de Passo Fundo, Palmeirense, de Palmeira das Missões, São Borja, de São Borja, e TAC de Três Passos).

Participaram do evento o presidente do Elite, José Taceli Moura, o gestor administrativo, Luis Claudio Steglich, e o diretor de futebol Jorge Machado.

TERCEIRONA GAÚCHA 2017

GRUPO A

Riograndense
 Bagé
 Farroupilha
 Rio Grande
 Internacional
 Guarany de Camaquã

GRUPO B

Igrejinha
 Sapucaense
 Novo Horizonte-Esteio
 Nova Prata
 PRS/Garibaldi
 Riopardense
 Grêmio

GRUPO C

Atlético de Carazinho
 São Borja
 Gaúcho de Passo Fundo
 Elite/Santo Ângelo
 Três Passos
 Palmeirense

Escola de Educação Infantil CASCOTITO

“Construindo saberes, vivenciando valores”



Oficinas de Artes Cênicas, Dança, Horticultura, Espanhol e Educação Física
 Horário de atendimento: Segunda a sábado, das 6h45min às 19h30min

MATRÍCULAS ABERTAS

Rua Marquês do Herval, 1285
 Fone: 3312-5430
 E-mail: e.c.cascotito@gmail.com



SUPERMERCADO SÃO LUIZ - Rua Marechal Floriano, 1790 - (55) 3312-5700

Não vendemos no atacado. Fotos meramente ilustrativas. Valores expressos em reais. Produtos e ofertas sujeitos a disponibilidade do estoque. Salvo erros de impressão. Atendimento de segunda à sábado, das 8 às 20 horas, sem fechar ao meio-dia. Entregamos a domicílio. SAC (55) 3312-5700. Aceitamos cartões de crédito sob consulta. sac@fruteirasl.com.br

Aceitamos o cartão Sintrisa (Conveynet)

NÃO VENDEMOS POR ATACADO.

Ofertas válidas de 31/1 a 2/2/2017



R\$ 0,98

CEBOLA KG



R\$ 1,49

MAÇÃ EMBALADA KG



R\$ 3,99

SALSICHA PERDIGÃO KG



R\$ 7,98

PERNIL SUÍNO KG



R\$ 7,99

MAIONESE HEINZ POTE 400G



R\$ 2,98

BISCOITO MARIA ORQUÍDEA 400G



R\$ 10,99

ARROZ PITANGUEIRA OURO 5KG



R\$ 4,98

FEIJÃO CALDO DE OURO 1KG



R\$ 2,99

LEITE CONDENSADO ITALAC 395G 2 UN P/ CLIENTE



R\$ 2,35

CERVEJA POLAR 473ML 12 UN P/ CLIENTE



R\$ 2,09

CERVEJA KAISER 473ML 12 UN P/ CLIENTE



R\$ 2,99

REFRIGERANTE PESPI-COLA 2L 6 UN P/ CLIENTE



R\$ 3,98

AMACIANTE AQUAFAST 2L