



## Herói Missioneiro vira história em quadrinhos

Página 5

**4 Gerações**  
Mármore e Granitos

- Quartzo - Silestone
- Mármore - Granito

55 3314-1001  
4geracoes.mg@gmail.com

Rua Arizoly Vieira Machado, 127 - Parque Industrial - Bairro: Alcebiades de Oliveira

**Piattra**  
ACABAMENTOS

O detalhe da Beleza

Av. Venâncio Aires, 1377 - Centro  
(55) 3312-8969 www.piattra.com.br

Erva mate prejudica a germinação de hortaliças

Página 8

**Supermercados COTRISA**

Onde você compra e economiza

Ofertas válidas para os Supermercados COTRISA de Santo Ângelo e Entre-Ijuís, de 28/12 até 31/12/2016. Fotos meramente ilustrativas. Salvo erros de impressão. Encomendas pelos fones: 3312-4159 e 3112-2369

Aceitamos Cartões:

**VENHA CONFERIR NOSSAS OFERTAS!**

**BOMBOM ESPECIALIDADES NESTLÉ 300G**  
R\$ 7,69

**FARINHA DE TRIGO BIONDINA 5KG**  
R\$ 9,79

**FILTRADO GARIBALDI GOTAS 660ML**  
R\$ 7,79

**CERVEJA POLAR LATÃO 473ML**  
R\$ 2,79

**LAVA ROUPAS TIXAN YPÊ 1KG**  
R\$ 6,46

**PAPEL HIGIÊNICO TENDERLY PCT C/12UN**  
R\$ 10,85



## Editorial

Leve e instrutiva. A edição de hoje está mais despojada, afinal, depois do natal o ritmo do cotidiano fica mais leve.

Editamos uma matéria sobre o calendário letivo da rede estadual para o ano de 2017, tendo em vista que, inicia o período de férias e já é necessário programar as atividades do ano que inicia em menos de uma semana.

Outra matéria que ganhou destaque na edição de hoje é sobre o fato da história de Sepé Tiaraju ter sido editada e contada de um modo inédito, virou HQ e ganha uma nova opção de leitura. Confira como surgiu este livro e mais algumas informações sobre o autor da obra.

Também abrimos espaço para uma matéria científica que aborda um experimento de pesquisadores da UFSS. Por meio de uma pesquisa prática foi possível comprovar que a erva mate provoca atraso na germinação de plantas como a salsa, tomate, alface e cebolinha, leia a matéria e evite usar este resíduo na horta.

Confira também notícias do legislativo e do executivo, embora estejamos no final do mandato, ainda estão sendo realizadas ações que merecem o nosso acompanhamento. A parte cultural sempre tem espaço no "JOM" e ganha mais cor nas páginas do inconfundível colunista Amauri Lírio.

Boa leitura e uma ótima semana a todos.

## Retrato cotidiano

## Duplo Mapping

AI PMSA



O Natal Cidade dos Anjos 2016 apresentou uma inovação na última semana de programação. Desde ontem, 26, a Administração de Santo Ângelo está exibindo dois espetáculos em projeção mapeada: "Lindoia, a Índia das Missões" e "Paixão, Morte e Ressurreição de Jesus Cristo".

"Lindoia, a Índia das Missões" foi especialmente preparada para a edição 2016 do Natal Cidade dos Anjos. Já o espetáculo "Paixão, Morte e Ressurreição de Jesus Cristo" foi produzido para ser apresentado na Páscoa de 2016, no entanto, as dificuldades financeiras e a falta de patrocinadores inviabilizaram a realização do evento.

A projeção mapeada "Paixão, Morte e Ressurreição de Jesus Cristo" será reapresentada, diariamente, até 31 de dezembro antecedendo as reprises do "Lindoia, a Índia das Missões". O texto é do professor e

historiador Mario Simon e a produção é do Studio Coletânea de Jonas Demeneghi.

A história que conta a paixão, morte e ressurreição de Jesus Cristo é narrada pelo próprio Jesus Cristo na voz de Jonas Demeneghi. A qualidade das imagens está surpreendendo e o espetáculo já é mais um sucesso do Natal Cidade dos Anjos.

O Natal Cidade dos Anjos 2016 é uma realização da Prefeitura de Santo Ângelo, Associação Comercial, Cultural, Industrial, Serviços e Agropecuária de Santo Ângelo (ACISA), Funmissões, Associação dos Municípios das Missões (AMM) e Sistema Fecomércio/RS – SESC/SENAC e Sindilojas Missões. O evento é patrocinado pela Caixa Econômica Federal, Companhia Riograndense de Saneamento (CORSAN), Farmácias São João e Veiga Distribuidora.

## Notas

## Jacques Barbosa anuncia a equipe de governo

Em coletiva de imprensa serão anunciados os novos secretários que atuarão na administração municipal na gestão 2017/20.

O prefeito eleito de Santo Ângelo Jacques Barbosa (PDT) e o vice-prefeito Bruno Hesse anunciam hoje os indicados para ocupar os cargos de secretários de governo. A nova equipe assume os trabalhos da administração pública municipal a partir do dia 1º de janeiro. O anúncio oficial será feito no plenário da Câmara de Vereadores em uma coletiva de imprensa prevista para iniciar às 8h30min. No último dia 19, aconteceu a diplomação do prefeito eleito de Santo Ângelo, Jacques Barbosa, do vice-prefeito Bruno Hesse e dos 15 vereadores eleitos para o mandato 2017-2020.

## Preço diferente de acordo com o meio de pagamento

Desde ontem, comerciantes podem cobrar preços diferentes para compras feitas em dinheiro, cartão de débito ou cartão de crédito. A Medida Provisória 764, que autoriza a prática, foi publicada na edição da terça-feira, dia 27, do Diário Oficial da União.

Apesar de proibida pela regulamentação anterior, o desconto nos pagamentos à vista, em dinheiro vivo, já vinha sendo praticado no comércio varejista, e segundo declarações do ministro da Fazenda, Henrique Meirelles, a medida provisória publicada hoje vem somente "regular" tal prática. A medida faz parte de um pacote de medidas microeconômicas anunciadas pelo governo na semana passada para estimular a economia, que passa por um período de recessão.

## URI com horários diferenciados até fevereiro

Tendo em vista períodos de férias e de recesso acadêmico, a URI Santo Ângelo deverá manter horários diferenciados para atendimento ao público, neste final de dezembro e até o mês de fevereiro.

No período de 17 de dezembro até 1º de janeiro, cumpre-se férias e recesso acadêmico, não havendo, portanto, atendimento ao público. De 2 a 11 de janeiro de 2017, o horário de funcionamento das atividades no câmpus será em dois turnos: manhã: das 7h45 às 11h45; tarde: das 13h30 às 17h30.

De 12 de janeiro a 15 de fevereiro, haverá turno único, das 7h30 às 13h30. Nos dias 16 e 17 de fevereiro, o atendimento pela manhã será das 7h45 às 11h45 e pela tarde, das 13h30 às 17h30. A partir do dia 20 de fevereiro, o horário volta ao normal.

## Mega da Virada: prêmio já chega a R\$ 225 milhões

A poucos dias do fim de 2016, cresce a expectativa para o sorteio da Mega-Sena da Virada. Este ano, o prêmio está acumulado em R\$ 225 milhões até agora e pode aumentar até o sorteio, que ocorre no sábado, dia 31, às 21h.

## Segue o vestibular Agendado da CNEC/IESA

A CNEC/IESA está com as inscrições abertas para o Vestibular Agendado para ingresso no 1º semestre de 2017, para as vagas remanescentes do Processo Seletivo Tradicional. São oferecidas vagas para os seguintes cursos: Administração, Análise e Desenvolvimento de Sistemas, Biomedicina, Ciências Contábeis, Direito, Fisioterapia e Pedagogia. As inscrições podem ser feitas até o dia 09 de fevereiro, pelo site <http://cnecsan.cneec.br/vestibular/> ou diretamente na Secretaria. O candidato do Processo Seletivo Agendado 2017/1 poderá realizar a prova até o dia 10 de fevereiro de 2017, de segunda à sexta-feira, às 14h. O dia de realização da prova é agendado no ato da inscrição

## Jornal e Revista O Mensageiro

Fundado em 22/1997 A Realidade dos Fatos Indústria Gráfica Jornal O Mensageiro Ltda.

## Assinaturas:

Semestral: R\$ 120,00 - Anual: R\$ 200,00  
Correio: Semestral R\$ 220,00 - Anual: R\$ 380,00Diretores: Arlindo Diel, Milton Piltz e Amauri Lírio  
Editor: Amauri LírioRedação: Amauri Lírio, Marcos Demeneghi (Jornalistas) e Michael Garcia  
Colaboradores: Adão Lago Pinto, André Ruschel, Antônio Rousselet, Artur Hamerski, Bruna Bassani, César Ilarraguirre, Dinalva Alves de Souza, Jonatã Ferreira, Mara Osório, Marianita Ortaça, Raul Moreau e Alessandro Radins.

Fale conosco, envie pautas, sugestões, críticas.

Redação: [redacao@jom.com.br](mailto:redacao@jom.com.br) | [redacao.mensa@hotmail.com](mailto:redacao.mensa@hotmail.com)Comercial: [comercial@jom.com.br](mailto:comercial@jom.com.br)Site: [www.jom.com.br](http://www.jom.com.br)

Circula quartas e sábados nos municípios de Santo Ângelo, Entre-Ijuís, Eugênio de Castro, Vitória das Missões, Guarani das Missões e São Miguel das Missões

Representante para todo o Brasil:  
Propal Propaganda e Representações (POA)  
E-mail: [propal@terra.com.br](mailto:propal@terra.com.br)

Filiado:

Av. Brasil, 18 - Bairro Boa Esperança  
CEP 98.801-590 - Santo Ângelo - RS  
Fone/Fax (55) 3313-4887 / 9932-0462  
Facebook: Jornal O MensageiroAs opiniões das colunas e artigos publicados pelo Jornal O Mensageiro não correspondem, necessariamente, ao pensamento do veículo, sendo de inteira e exclusiva responsabilidade de seus autores.  
Não nos responsabilizamos pela devolução de fotos e originais de releases.

## Previsão do Tempo

Fonte: Tempo Agora

**HOJE**  
MÍN. 22°  
MÁX. 28° 15 mm

**QUI**  
MÍN. 22°  
MÁX. 29° 9 mm

**SEX**  
MÍN. 22°  
MÁX. 31° 30 mm

## Loteria

**27/12/2016 - 14h**  
1º Prêmio - 1.360  
2º Prêmio - 7.614  
3º Prêmio - 5.853  
4º Prêmio - 2.242  
5º Prêmio - 6.467  
6º Prêmio - 3.536

**27/12/2016 - 18h**  
1º Prêmio - 8.961  
2º Prêmio - 3.973  
3º Prêmio - 8.230  
4º Prêmio - 2.623  
5º Prêmio - 2.052  
6º Prêmio - 5.839

## Fases da Lua

Minguante  
20/12 a 27/14Nova  
28/12 a 4/1



Calendário letivo 2017

# Início das aulas na rede pública estadual em 2017



Alunos da Escola Bem-Me-Quer em atividades de integração na Praça do Brique no ano de 2016

A volta as aulas da rede pública estadual de ensino será no dia 6 de março de 2017. A data foi estipulada pelo Decreto 53.353 publicada no Diário Oficial do Governo do Estado do Rio Grande do Sul. O calendário letivo de 2017 está descrito neste documento e, entre outras orientações, fixa também a data de início das férias de inverno, projetada para iniciar em 20 julho e se estende até 30 de julho.

O calendário é válido para os três turnos: manhã, tarde e noite, tanto ensino fundamental do 1º ao 9º ano, quanto para o ensino médio. A assessora pedagógica da 14ª CRE, Norma Brigo, explica que os professores iniciarão o ano letivo no dia 2 de março com atividades de formação continuada organizada pela 14ª CRE – Coordenadoria Regional de Educação e, no dia 3, coordenado pelas direções das escolas.

Dentro do período compreendido entre os dias 6 de março e 22 de dezembro, data prevista para o término do segundo semestre letivo, as escolas da rede estadual tem a liberdade de organizar o calendário escolar individualizado, podendo utilizar até 10 sábados para atividades pedagógicas que completarão a carga horária necessária para o cumprimento da lei.

No caso do ensino fundamental, do 1º ao 9º ano, e, para o ensino médio noturno, é de 200 dias letivos, ou 800 horas/aulas. A carga horária para o ensino médio diurno é de 1000 horas/aulas que serão complementadas no turno inverso. Cada escola deverá homologar a ata do calendário escolar individualizado, elaborada em conjunto com o Conselho Escolar, até o dia 31 de março de 2017.

## CALENDÁRIO LETIVO

### MARÇO

- Dia 02 – Reunião e planejamento e de formação continuada organizado pela 14ª CRE – Coordenadoria Regional de Educação
- Dia 03 – Reunião e planejamento e de formação continuada organizado pelas escolas
- Dia 06 – Início das aulas do primeiro semestre letivo

### JULHO

- Dia 19 – Final do primeiro semestre letivo
- Dia 20 – Início das Férias de inverno para os alunos
- Dias 20 e 21 – Jornada pedagógica com participação dos membros do magistério e dos demais servidores no estabelecimento de ensino
- Dia 24 – recesso escolar
- Dia 31 – Início do segundo semestre letivo

### DEZEMBRO

- Dia 22 – Final do segundo semestre letivo



Ofertas válidas de 28/12/16 a 30/12/16 ou enquanto durarem os estoques.



ALFACE UN | R\$ 0,89



CENOURA E BETERRABA KG | R\$ 0,98



CUCA RECHEADA KG | R\$ 7,99

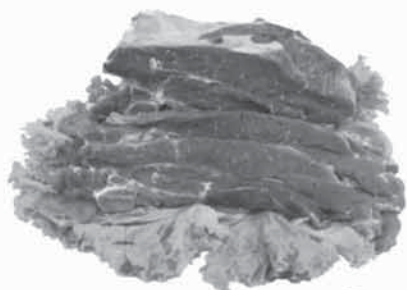

CARNE 2ª AGULHA KG | R\$ 8,99



PERNIL E LOMBO SUÍNO KG | R\$ 8,99



FAROFA YOKI TEMPERADA 500G | R\$ 2,99



LENTILHA BELA DICA 500G | R\$ 4,99



REFRIGERANTE PEPSI TWIST E GUARANÁ CHARRUA 2L | R\$ 2,99



ESPUMANTE GOTA DE PRATA UN | R\$ 4,89



CERVEJA SKOL PROFISSA E BRAHMA 300ML | R\$ 1,39



CERVEJA SCHIN E POLAR 1L | R\$ 3,99



## Esporte

# Estádio Carlos Wilson Schröder será entregue hoje

O local recebeu R\$ 1,12 milhão em investimentos para a reforma e modernização



Estádio Carlos Wilson Schröder está localizado na Avenida Salgado Filho, na zona norte do município

Será entregue nesta quarta-feira, dia 29, a reforma e modernização do Estádio Municipal Carlos Wilson Schröder, localizado na Zona Norte de Santo Ângelo. A nova estrutura será reinaugurada em ato solene que ocorre às 18 horas e será feita pelo prefeito municipal Luiz Valdir Andres. Após acontece o jogo entre as equipes de futebol feminino Asaff e Union.

Para as melhorias foram investidos R\$ 1,12 milhão. Os recursos foram aplicados na drenagem do

campo, troca de gramado, implantação de sistema de irrigação, recuperação dos vestiários, que foram transformados em sanitários, construção de novos vestiários e arquibancadas, remodelação da copa, cercamento do campo e do estádio e construção de camaratas para as equipes, imprensa e Brigada Militar. Com a remodelação, o município passa a contar com um estádio moderno para a realização de eventos esportivos como o Campeonato Municipal de Várzea.

**INFORMATIVO 14ª CRE**  
Tania Rosana Matos Santiago  
Coordenadora Regional da  
Educação - 14ª CRE  
E-mail: comunicacao-14cre@seduc.rs.gov.br

## PROGRAMA ACELERA BRASIL É UM MARCO NA HISTÓRIA DA 14ª COORDENADORIA REGIONAL DE EDUCAÇÃO

O Acelera Brasil é um programa de correção de fluxo do Ensino Fundamental que combate a repetência responsável pela distorção entre a idade/ano que o aluno frequenta e, também pelo abandono escolar, sendo que o público alvo são alunos alfabetizados de 10 a 15 anos, preferencialmente do 3º ao 5º ano, com no mínimo dois anos de distorção. O ano de 2016 foi decisivo para os alunos que participaram do Programa Acelera Brasil. Da 14ª Coordenadoria, participaram 4 turmas, totalizando 46 alunos das Escolas de Ensino Fundamental Me. Catarina Lépori, Sparta de Souza, Ulysses Rodrigues e Escola Técnica de Entre-Ijuís, sendo que 11 alunos foram promovidos para a série seguinte, 3 aceleraram 3 anos e 32 aceleraram 2 anos. O Programa foi um sucesso, resultado do trabalho de uma equipe comprometida que acreditou e realizou um trabalho de excelência, eliminando a cultura da repetência. Ressaltamos a importância das Formações da SEDUC/Instituto Ayrton Senna e o apoio das gestoras das Escolas que acompanharam e entenderam a importância do Programa na vida dos alunos. Hoje celebramos com muita alegria a vitória de ver estampando no rosto de cada aluno, a superação. As professoras e supervisoras Mediadoras, Marines Maros, Sonia Vilges, Taciana Rousselete, Daniela Sanfelice, Ivana Teixeira e Jeni Bisonhim, juntamente com a Coordenadora do Programa Acelera Brasil, Cleni Pires, foram impecáveis na arte de conduzir todo o processo durante o programa. Destacamos o apoio incondicional da Coordenadora, Tania Rosana Matos Santiago, que sempre esteve conosco, e também aos colegas da 14ª Coordenadoria. O encerramento do Programa e entrega dos resultados aconteceu nas 4 Escolas com a presença dos pais.

## URI E OAB NOVOS PARCEIROS DA CIPAVE

No dia 15 de dezembro de 2016, na sala de reuniões da OAB de Santo Ângelo, a assessora de Gestão de Conflitos e Combate ao Bullying/CIPAVE da 14ª Coordenadoria de Educação, Ivana Teixeira, reuniu-se com o Presidente da Comissão de Direitos Humanos da OAB - Fabio Santana Linhares, o integrante da Comissão - Nelson Schneider e com o Coordenador do Mestrado de Direito da URI - Campus Santo Ângelo, professor João Martins Bertaso. Na oportunidade, a assessora relatou as ações do governo do Estado através da Secretaria da Educação e da 14ª CRE, no enfrentamento e prevenção à violência escolar, como a formação dos Orientadores Educacionais em Gestão de Conflitos e Combate ao Bullying e as CIPAVE - Comissões Internas de Prevenção a Acidentes e Violência Escolar. Na sequência foi entregue um kit das Cartilhas da CIPAVE utilizadas nas escolas, momento em que foi firmado parceria entre 14ª CRE, OAB e URI. O presidente da Comissão da OAB elogiou a ação do Governo do Estado colocando-se a disposição para trabalhar de forma integrada, realizando ações no sentido de viabilizar o enfrentamento e prevenção à violência escolar.

## MENSAGEM FINAL DE ANO

Ao finalizarmos este ano queremos agradecer todos os funcionários, professores, equipes diretivas dos onze municípios de abrangência da 14ª Coordenadoria Regional de Educação pelo ano de trabalho, empenho, comprometimento e dedicação. Agradecemos também toda a comunidade escolar pela confiança no trabalho da rede pública estadual. Um agradecimento especial à imprensa local e regional, escrita e falada, que nos ajudou, apoiando nossas ações, divulgando nossa proposta e nossas atividades sempre que solicitado. Que os desafios do próximo ano se transformem em oportunidade de crescimento e realizações. Feliz 2017!



Estado do Rio Grande do Sul  
Prefeitura Municipal de Santo Ângelo

**DECRETO Nº 3.706  
DE 27 DE DEZEMBRO DE 2016  
DECLARA DE UTILIDADE PÚBLICA A ÁREA  
QUE A SEGUIR DESCREVE, DESTINADA À  
IMPLANTAÇÃO DE POSTO DE SAÚDE.**

O Prefeito Municipal de Santo Ângelo (RS), no uso das atribuições legais previstas no art. 84 da Lei Orgânica do Município,

### DECRETA:

**Art. 1º** É declarada de utilidade pública, para fins de implantação de um Posto de Saúde, o imóvel localizado no Bairro Patz, com área de 300,00 (trezentos) metros quadrados, conforme descrição no art. 2º desta lei.

**Art. 2º** Um Lote nº 10, de centro, com forma retangular, com área superficial de 300,00 metros quadrados, situado na quadra 08, setor 23, no lado par da rua Frida Joana Gayer, medindo 12,00 metros de frente por 25,00 metros da frente aos fundos, distante 127,00 metros do alinhamento da Rua São Luiz, com as seguintes medidas, características e confrontações: NORDESTE 12,00 metros com o lote 07; SUDOESTE, 12,00 metros com a Rua Frida Joana Gayer; SUDESTE 25,00 metros com o lote nº 09; NOROESTE 25,00 metros com o lote nº 07.

### QUARTEIRÃO:

SUDOESTE - Rua Frida Joana Gayer  
NORDESTE - Rua Vinte e Dois de Março  
NOROESTE - Área de particulares  
SUDESTE - Rua São Luiz

**Art. 3º** A planta anexa é parte integrante do memorial descritivo, e deste Decreto.

### REGISTRE-SE e PUBLIQUE-SE.

**CENTRO ADMINISTRATIVO JOSÉ ALCEBÍADES DE OLIVEIRA, em 27 de dezembro de 2016.**

**LUIZ VALDIR ANDRES - Prefeito**



Estado do Rio Grande do Sul  
Prefeitura Municipal de Santo Ângelo

**DECRETO Nº 3.707  
DE 27 DE DEZEMBRO DE 2016**

**FIXA DIAS DE EFETIVO TRABALHO PARA AS ESCOLAS DA REDE MUNICIPAL DE ENSINO NO ANO DE 2017, E DÁ OUTRAS PROVIDÊNCIAS.**

O PREFEITO DO MUNICÍPIO DE SANTO ÂNGELO - RS, no uso das atribuições que lhe confere a Lei Orgânica Municipal

### DECRETA:

**Art. 1º** Fica estabelecido o número de 200 (duzentos) dias letivos de efetivo trabalho escolar para 2017, para as Escolas da Rede Municipal de Ensino.

**Art. 2º** O Ensino Fundamental compreenderá, como carga horária, 800 (oitocentas) horas-aula.

**Art. 3º** Ficam estabelecidas 16 (dezesesseis) horas de Formação Pedagógica, previstos em calendário pela Secretaria Municipal de Educação.

**Parágrafo 1º:** Não poderá ser computado como dia letivo para o aluno, o período destinado aos Encontros de Formação Pedagógica.

**Parágrafo 2º** As reuniões pedagógicas deverão constar no Calendário Escolar.

**Art. 4º** As atividades técnico-pedagógico-administrativas terão início em 16 de fevereiro de 2017, com início das aulas no dia 20 de fevereiro de 2017, recesso escolar de 20 a 30 de julho e término do ano letivo em 18 de dezembro de 2017.

**Art. 5º** Este Decreto entra em vigor na data de sua publicação.

### REGISTRE-SE E PUBLIQUE-SE

**CENTRO ADMINISTRATIVO JOSÉ ALCEBÍADES DE OLIVEIRA, em 27 de dezembro de 2016.**

**LUIZ VALDIR ANDRES - Prefeito**



Literatura

# Herói Missioneiro vira história em quadrinhos

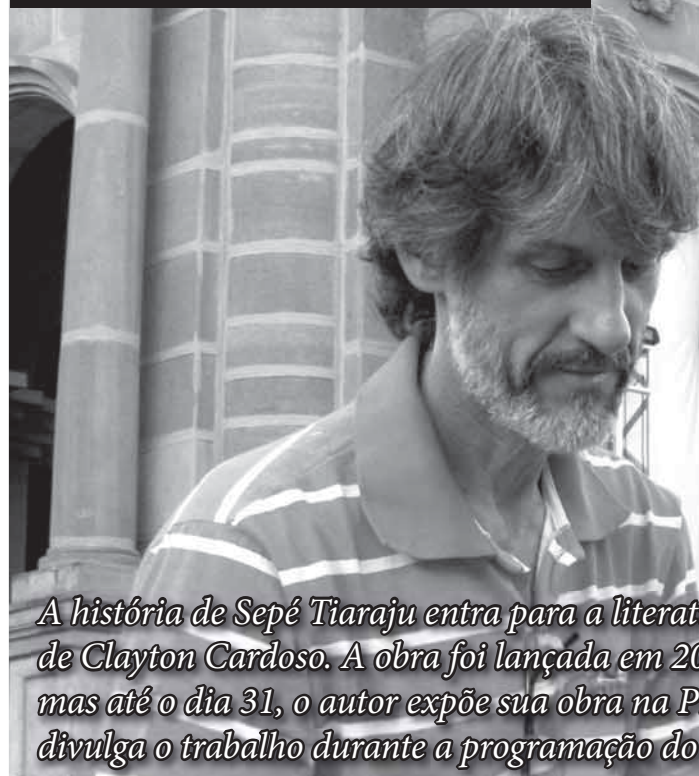

A história de Sepé Tiaraju entra para a literatura de quadrinhos pelos traços de Clayton Cardoso. A obra foi lançada em 2016 durante a feira do livro, mas até o dia 31, o autor expõe sua obra na Praça Pinheiro Machado e divulga o trabalho durante a programação do Natal Cidade dos Anjos

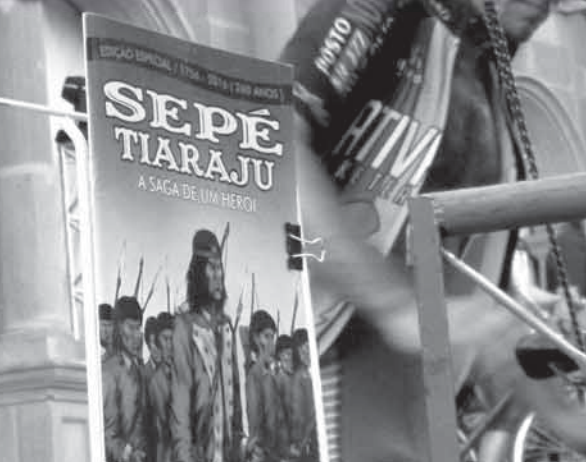

A HQ "Sepé Tiaraju: A saga de um herói" levou 12 anos para ficar pronta. A metade deste tempo foi de estudo bibliográfico sobre a história das Missões e de simultânea confecção de desenhos, que praticamente viraram rascunhos para uma nova fase de produção, em 2010 Clayton Cardoso aperfeiçoou sua técnica e praticamente refez todos os desenhos, finalmente, sentiu-se satisfeito para oferecer ao público o primeiro HQ regionalista que conta a história de um herói missioneiro, sonho de infância do autor.

A história de Sepé contada no HQ de Clayton é baseada em fatos históricos que resgatam as raízes

das Missões Jesuíticas, não usa a fantasia, no entanto, revela o lado heróico da vida de Sepé, baseado em fatos reais. A intenção da obra é mostrar o cotidiano daquele tempo e permitir ao leitor um mergulho na história dos Guaranis, e, deste modo, compreender quais foram os motivos que fizeram de José Tiaraju, um herói Guarani, Missioneiro Rio-grandense reconhecido pela Lei Estadual 12.366 de novembro de 2005. A técnica literária neste formato usa o desenho e os diálogos para compor o contexto, deste modo, o leitor compreende didaticamente o que se passa depois do tratado de Madrid, assinado em 1750.

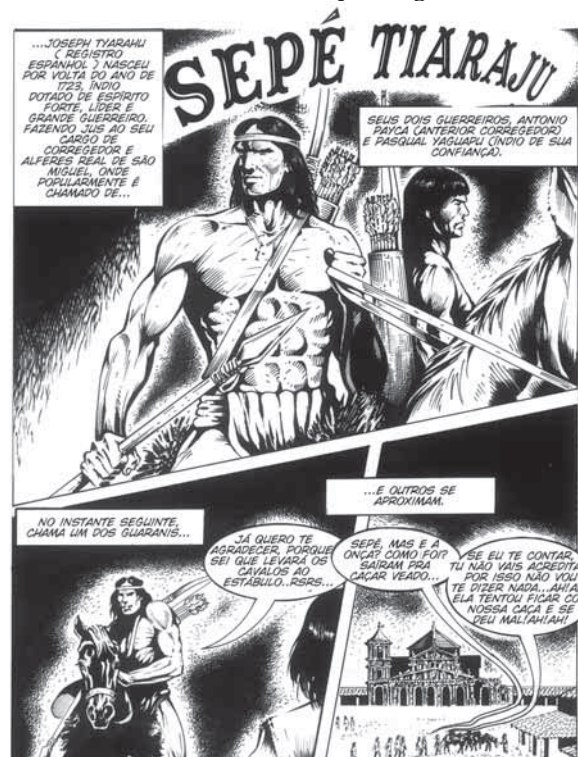

## "UM SONHO DE GURI"

Quando Clayton Cardoso tinha 10 anos de idade, na década de 70, não dispensava a leitura das revistas em quadrinhos, em especial as HQs do Tarzan. Tempo de "guri" em que ele decalcava os desenhos e já desenvolvia a firmeza dos traços que formam a anatomia humana, características do desenho do personagem Tarzan que ajudou na formação autodidata do autor.

Clayton tem 53 anos e sua trajetória profissional sempre foi ligada a publicidade e propaganda, com fortes raízes nos desenhos e no designer gráfico. Toda sua experiência na prática do desenho e da diagramação foi emprestada para contar a história dos índios Guaranis que participaram daquele tempo em que Sepé Tiaraju liderava a resistência na desocupação das terras dos sete povos, mesmo diante de ofensivas bélicas que defendiam o cumprimento do acordo.

Clayton expressa seu talento para o desenho com o bico de pena, caneta, pincel e no uso das tecnologias digitais diagramou e formatou os diálogos sendo protagonista de todos os passos do processo de produção. Ele considera que o resultado final foi

satisfatório, tendo em vista que neste tempo de elaboração, foi possível corrigir falhas e formatar um trabalho que atende as principais técnicas que envolvem a literatura neste formato. O autor trabalha em um novo projeto de HQs, mas por enquanto está satisfeito com a receptividade da comunidade, que surpreendeu-se com o resultado do trabalho "Sepé Tiaraju: A saga de um herói". Os interessados em adquirir o trabalho do autor podem procurá-lo nas redes sociais e até o dia 30 estará na praça Pinheiro Machado no Natal Cidade dos Anjos.



## Matrículas Abertas.

Ensino Fundamental (a partir do 6º Ano)  
Ensino Médio  
Técnico em Informática  
Técnico em Enfermagem



Mais que uma Escola. Uma experiência de Vida!



**INOVARE** MODA  
SALÃO DE BELEZA

55 3313 4625  
MARECHAL FLORIANO, 922  
SANTO ÂNGELOS

**V**

**Vick Almeida**  
FOTOGRAFIA

Tel. (55) 3312.6997  
55 8135.0621

www.olhardavick.blogspot.com.br  
www.detalhesdeumcasamento.blogspot.com.br

Rua Marechal Floriano, 922 - Centro - Santo Ângelo - RS

**AMAURI**  
LÍRIO

**d'Pelle**  
moda íntima

Rua 25 de Julho, 339  
Fone: 3312-4508

D Pelle Moda Íntima



## A CHURRASCADA

Na véspera do Natal, ou seja, no último dia 24, Luciano Deglioumini de Oliveira - jovem empresário que comanda com dinamismo e competência a Precision Comunicação Visual - acrescentou mais um ano em sua vida. A data especial, como já é tradição, foi comemorada em torno de uma descontraída churrascada, no salão de eventos, da Precision. Luciano contando com a assessoria de sua esposa Fabi, e de seus filhos Eduardo e Júlia, foi perfeito anfitrião! E não tinha como ser diferente, uma das características da família Piltz de Oliveira, é o carisma! Enfim, a festa - que foi pra lá de bacana e muito agradável - reuniu familiares e amigos. Na foto à direita, o aniversariante Luciano - feliz em celebrar o lado bom da vida, pilotando a churrascada!

# RÈVEILLON

# SFERA

MODA FEMININA E ACESSÓRIOS

Rua 3 de Outubro, 431 - Santo Ângelo-RS - Fone: 3312-3199

### FELIZ ANIVERSÁRIO!

A lindinha da foto é a Rafaela Obregon Mello, destacada aluna da Escola Concórdia, onde em 2017 vai cursar o 5º ano do Ensino Fundamental, comemora hoje, dia 28, o seu 10º aniversário, em torno de uma bela festa que seus pais Alcinara e Nelson Mello, fazem acontecer nos jardins de sua residência.



### HAPPY BIRTHDAY!

Sabrina Souza - psicóloga e professora da URI, acrescentou mais um ano em sua vida, no último dia 21, sendo o centro das atenções de seus familiares e amigos, e especialmente de seu filho Théó! À Sabrina, parabéns e sucesso sempre!



Amauri Lírio, Eduardo Garcia, Luciano de Oliveira, Glauco Lima Fontana, Marcos Moraes e Amilton Maciel. Abaixo e à esquerda Piltz, Gustavo Guarani e Gustavo de Oliveira. E abaixo e à direita,



O encanto dos anjos no Natal das Missões!

Natal Cidade dos Anjos

De 09 a 31 de dezembro - 2016

Vídeo Mapping  
Grupos de Dança  
Shows Musicais  
Orquestras  
Corais  
Vila do Papai Noel

Santo Ângelo-Missões-RS



**BRIEFING SOCIAL**  
 amauri@jom.com.br

**ABUSIVA**  
 moda jovem  
 Moda jovem, masculina e feminina  
 Rua 25 de Julho, 360 - 3312.3151

**MR**  
 SOM&LUZ  
 55 9970-1905

# A DO LUCIANO

Fotos: Margarete Maciel



Ederson Stalter, Marcos Turcatto, Bruno Mallet, Milton Piltz, Tarciso, Cristiano, Márcio, o aniversariante Luciano, Gláucio Guarani, Daniel André Tomm, Leandro Muniz, Cajar Nardes, Múcio Muniz e o Luciano.



# PAPAS & RÉVEILLON NO CLUBE GAÚCHO



Marilise e Luís Voese - casal-presidente do Clube Gaúcho - está com tudo pronto para a festa do Réveillon 2017. Mas antes, na sexta-feira, assessoram os jovens Ricardo Koch e Daniela Karling, que comandam a Ju-Gaúcho, que está realizando o esperado show do Papas.



Foto: Divulgação

O Clube Gaúcho vai estar mais do que movimentado neste final de semana. Pelo que tudo indica, o Gaúcho, vai encerrar o ano com chave de ouro e com saldo extremamente positivo em todos os seus eventos e promoções! Bem, depois de amanhã, sexta-feira, dia 30, nada menos que a famosa banda Papas da Língua, aterrissa no palco do salão principal do Clube para fazer um eletrizante show! Tudo sob o comando da JU-Gaúcho, pilotada pelos jovens Ricardo Koch e Daniela Karling. Então, nem vai baixar a poeira do show do Papas, e no sábado à noite vai ao ar a 2ª edição do Réveillon do Clube Gaúcho em novo formato! O Réveillon 2017 do Clube Gaúcho acontece no sábado à noite, a partir das 21 horas em sua bela e aprazível sede campestre. E toda a diretoria do Clube, liderada com competência e entusiasmo pelo casal Luís e Marilise Voese, está com tudo pronto para que a noite de estreia do novo ano seja simplesmente muito bacana e inesquecível. A noitada de despedida de 2016 e de boas vindas a 2017, vai ter um buffet especial ao custo de 55 reais para adultos. Neste valor também está incluso para meia-noite, lentilha e na madrugada frutas. Além é claro, de uma excelente música para você dançar e se divertir pra valer! Entre as atrações: música ao vivo com a banda Sherlock! Já para a criançada no salão Querência, vai ter cinema com noite do soninho até às 5 horas. Enfim, a chegada de 2017 promete ser muito legal no Clube Gaúcho. Reservas de mesas para o Réveillon e ingressos para o show do Papas, na secretaria do Clube Gaúcho. Mais informações através do fone: 3313-2463.

## DATA ESPECIAL!

A linda menininha da foto é a Luiza Toscani Kim - filha de Cristian e Carolina Toscani Kim, e mana de Fernanda, e que reside em Curitiba. Mas agora ela e sua família estão em Santo Ângelo, onde vieram curtir as festas de final de ano, e especialmente comemorar o seu 1º aninho com os familiares e amiguinhos daqui, da Capital das Missões. Então, ontem, dia 27, Luiza, festejou o seu 1º aniversário em torno de uma festa bem bacana na residência de seus avós, mais do que corujas, Toscani e Dalva!



**Piatra**  
 ACABAMENTOS  
 O Detalhe da Beleza  
 Av. Venâncio Aires, 1377 - (55) 3312-8969  
 www.piatra.com.br

É nos detalhes que encontramos o requinte da beleza.





## Antonio Rousselet

Minhas Memórias

antoniorousselet@hotmail.com.br

### O Lions Clube Santo Ângelo

#### Centro: Entidade que eu conheci

Particpei por trinta anos e fui sócio fundador com minha domadora Maria, do Lions Clube Santo Ângelo Centro. Tendo sido seu presidente "Cem por cento" por duas vezes.

Neste período participamos de muitas excursões e convenções dos clubes de nossa jurisdição, tais como Ijuí Santa Rosa, Cruz Alta, Porto Xavier, Três de Maio, São Luiz Gonzaga, São Borja, Uruguaiana, Santana do Livramento, Irai, etc. Nosso clube foi fundador dos Lions Clube de Passo Fundo, Ijuí, Cruz Alta, São Luiz Gonzaga, Santa Rosa, Giruá, Santiago, Santo Ângelo Tiaraju, Cerro Largo e Guarani das Missões. Nesse trabalho, entre outros, destacaram-se os companheiros Reinhart Flach e Claita (associaram-se em 1961), Ernesto Beschler, Edson Fonseca, Guido Emmel, Luiz Morari, Arlindo Martins Henrique Schultz, Luiz Alberto Azevedo, João da Jornada Fortes, Tenente Alípio e muitos outros.

"Construindo o futuro através do Serviço"

Este é o lema do clube que eu e minha Domadora Maria ajudamos a fundar e servimos durante três décadas. Ali vivenciamos na prática que a felicidade está em dar e não em receber. Neste período conquistamos muitas e proficuas amizades e percorremos diversas cidades pregando o "leonismo".

O Lions Clube Santo Ângelo Centro teve como um de seus principais artífices o saudososo companheiro Henrique Schultz. Foi Schultz quem trouxe de São Leopoldo a missão quase divina de fundar o Lions Clube Santo Ângelo Centro, colocando a região das Missões, boa parte do Noroeste, Fronteira Oeste e Centro Norte do Rio Grande do Sul, nos caminhos leonísticos.

Foi em uma memorável reunião realizada nas dependências do Café e Hotel Maerkli, no longínquo 9 de novembro de 1957, sob sua direção, que foi fundado o Lions Clube Santo Ângelo Centro com a participação de muitos membros de nossa sociedade e contou com o apoio de expressiva parcela de lideranças locais, principalmente do comércio, indústria, forças armadas e demais classes produtivas de nossa cidade.



## Pesquisa

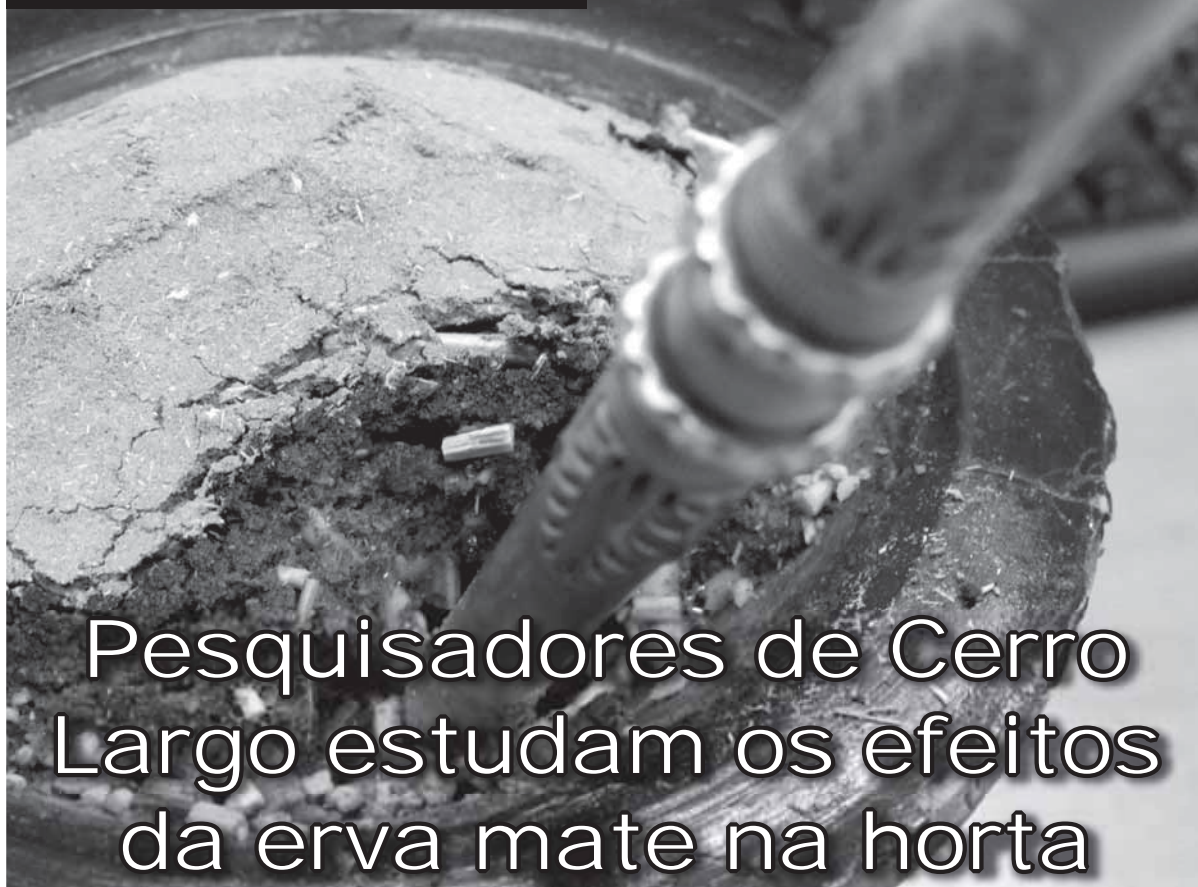

# Pesquisadores de Cerro Largo estudam os efeitos da erva mate na horta

*Experimento de pesquisadores da UFSS comprovou que a erva mate provoca atraso de germinação em culturas como salsa, tomate, alface e cebolinha*

Você sabia que o descarte da erva-mate em hortas pode afetar o crescimento das plantas? Um estudo realizado na UFSS – Campus Cerro Largo apontou para a diminuição da velocidade de germinação de quatro hortaliças testadas: salsa, tomate, alface e cebolinha. A pesquisa fez parte do Trabalho de Conclusão de Curso (TCC) da estudante de Agronomia do Campus, Marcia Frank e concluiu que, no decorrer do crescimento e desenvolvimento das espécies utilizadas, houve diferentes respostas - quando em contato com a erva-mate (*Ilex paraguariensis*) - sobre a velocidade de germinação, número de sementes germinadas e sobre o tamanho da plântula (que é composta do sistema radicular e da parte aérea, somente após a formação das folhas e o início da fotossíntese, que ela passa a ser planta).

Para a estudante, os resultados foram expressivos em todos os parâmetros observados. "Me surpreendi com os resultados, apesar de optar por porcentagens baixas do extrato de erva-mate", conta Marcia. A estudante utilizou 3 porcentagens de erva-mate adicionado à água: 10%, 5% e 1%,

e quatro repetições de 25 sementes de cada cultura. Além disso, utilizou testemunhas, que são as sementes sem a interferência da erva-mate. Os experimentos foram realizados no Laboratório de Sementes do Campus nos meses de setembro e outubro de 2016.

A velocidade de germinação, em sementes sob o extrato a 10%, foi de 58% menor na alface e 62% menor na cebolinha do que na semente em condições normais. Já na salsa, também sob o extrato a 10%, o crescimento foi de 94% menor e no tomate 98% menor, sendo o mais sensível ao extrato de erva-mate. O tomate, além de germinar com menos velocidade, obteve um número expressivamente menor de plântulas germinadas ao final do experimento, apenas 4% comparado à testemunha.

Ainda existem poucos estudos na área e Marcia acredita que isso contribui para que as pessoas continuem a fazer o descarte de maneira incorreta. Ela informa que a melhor maneira de fazer o descarte é por meio de compostagem, para depois servir como adubo. "É importante esse tipo de estudo principalmente para aquelas pessoas que

descartam a erva-mate usada no chimarrão diretamente sobre o solo, sem passar por um processo de compostagem. Também o conhecimento dos efeitos alelopáticos das plantas é importante para se entender as interações entre elas e o meio ambiente", relata a formanda. A alelopatia é um fenômeno de ocorrência natural, resultante da liberação de substâncias capazes de estimular ou inibir o desenvolvimento de outras plantas e organismos.

Para o coordenador do curso de Agronomia e orientador do TCC da aluna, Sidinei Ziwick Radons, "a área de alelopatia merece uma maior atenção da comunidade científica, visando compreender as interações químicas que podem acontecer entre as plantas. Muitas vezes, sistemas de produção são mal manejados devido ao desconhecimento dessas interações. Esta área apresenta muito potencial para a pesquisa e o desenvolvimento de novas biotecnologias, especialmente na agroecologia", explica.

O trabalho intitula-se "Efeito de extrato bruto aquoso de erva-mate sobre sementes olerícolas".



# ProLimp

*o máximo em limpeza*

Estofados - Cadeiras - Poltronas - Colchões  
Almofadas - Tapetes - Pufes - Carpetes

Parcelamos em 12x



☎ 55 99962 9999 / @99716 3908

f ProLimpSA



## Infraestrutura

# Corsan inaugura centro de distribuição de materiais

Novo espaço está localizado às margens da ERS-344 e atenderá os 62 municípios da região



AI PMSA

Inauguração aconteceu na última quinta-feira, dia 22, e durante o ato também foi feita a entrega simbólica de 187 veículos para atender os municípios da área de cobertura da Regional Missões da Corsan

A Companhia Riograndense de Saneamento (Corsan) inaugurou na última quinta-feira, dia 22, o Centro de Distribuição de Materiais da Regional Missões em Santo Ângelo. Além do prefeito Valdir Andres, o ato teve a presença do diretor Administrativo da Corsan, Marcus Vinicius Almeida e do superintendente da Regional Missões da Corsan, João Batista Corim da Rosa.

O novo espaço está localizado às margens da ERS-344 e atenderá os 62 municípios da Regional Missões da Corsan.

Além da inauguração do novo Centro de Distribuição, Almeida fez a entrega simbólica de 187 veículos que foram locados e serão utilizados para o atendimento da população dos 62 municípios da Regional Missões da Corsan.

Segundo o diretor Administrativo da Corsan, Marcus Vinicius Almeida, a locação da frota de veículos em todo o Estado vai gerar uma economia de R\$ 15 milhões em três anos. Almeida ressaltou ainda as obras que estão sendo realizadas pela Corsan em todo o território gaúcho.



## Município de Santo Ângelo RPPS - FABS

O Conselho de Administração do Fundo de Aposentadoria e Benefícios do Servidor COADFABS, nos termos da Lei Municipal nº 3.611/2012 e Resolução nº 3.922, de 25 de novembro de 2010 do Banco Central do Brasil - BACEN, resolve aprovar a POLÍTICA DE INVESTIMENTOS do Fundo de Aposentadoria e Pensão dos Servidores - FABS, para o período de 01 de janeiro de 2017 a 31 de dezembro de 2017.

Renda Fixa (Resolução CMN nº 3922/2010 Art. 7º)	Limites Legais	Estratégica Alocação	Limite Inferior	Limite Superior
Renda Fixa - Art. 7º	100%	100%	0%	100%
Títulos Públicos Federais - Art. 7º, I, 'a'	100%	30%	0%	30%
FI 100% títulos TN - Art. 7º, I, 'b'	100%	100%	0%	100%
Operações Compromissadas TPF - Art. 7º, II	15%	5%	0%	5%
FI/FIC Renda Fixa ou Referenciado - Art. 7º, III	80%	80%	0%	80%
FI/FIC Renda Fixa / Referenciado - Art. 7º, IV, a	30%	30%	0%	30%
Poupança - Art. 7º, V, a	20%	5%	0%	20%
FI Direitos Creditórios Aberto - Art. 7º, VI	15%	15%	5%	5%
FI Direitos Creditórios Fechado - Art. 7º, VII, 'a'	5%		5%	5%
FI/FIC de Renda Fixa ou Referenciado Crédito Privado - Art. 7º, VII, 'a'	5%		5%	5%
Renda Variável (Resolução CMN nº 3922/2010 Art. 8º)	Limites Legais	Alocação Estratégica	Limite Inferior	Limite Superior
Renda Variável - Art. 8º	30%	30%	0%	30%
FI/FIC em Ações indexados - Art. 8º, I	30%	15%	0%	20%
FI/FIC em Índices de Ações referenciados - Art. 8º, II	20%	8%	0%	10%
Outros FI/FIC em Ações - Art. 8º, III	15%	5%	0%	10%
FI/FIC Multimercado - Art. 8º, IV	5%	5%	0%	5%
FI em Participações - Art. 8º, V	5%	5%	0%	5%
FI Imobiliários Cotas Negociadas em Bolsa - Art. 8º, VI	5%	5%	0%	5%



Jonatã  
Ferreira

Conselheiro Tutelar e Psicólogo  
jonata.junior@bol.com.br

## Que venha 2017

O Réveillon esta se aproximando, então começamos a fazer a nossa reflexão. O ano de 2016 ficará na história sem dúvidas, seja pela eleição de Donald Trump como presidente dos EUA, pelo impeachment de Dilma Rousseff ou pelas pessoas que se foram. No balanço geral foi um ano produtivo, porem tumultuado, em todos os sentidos.

Com o ano que está se findando, se vão nossas realizações, boas ou ruins, nossos sucessos e fracassos, nossas alegrias e frustrações. Fazendo o meu "balancete", cheguei a um saldo positivo, creio que não foi tão ruim quanto se poderia esperar por tudo que ocorreu. Foram crises, epidemias, desastres naturais, artistas consagrados que se foram, mas no final penso que tudo tem seu tempo certo, e até nestes momentos pode-se retirar algo de bom. Por exemplo, a ira da natureza, nos faz repensar como estamos tratando o meio ambiente, e assim passamos a poluir menos. A crise financeira mostrou que não existem verdades absolutas, e que até mesmo as grandes potências tropeçam nas armadilhas da economia global. As crises políticas também se fizeram presentes, em grande número por sinal. Aos que passaram deste plano, nos resta à lembrança dos momentos em que nos fizemos rir, cantar e até mesmo emocionar.

Também me impressionei de como esse ano passou rápido, eu particularmente lembro como se janeiro fosse ontem, mas enfim, foi tudo muito produtivo, e a impressão da rapidez se dá talvez porque não tivemos tempo para a ociosidade. Mas independente disto tudo, vamos torcer por um 2017 cheio de oportunidades, desenvolvimento, alegrias e realizações. Que seja um ano onde as pessoas consigam alcançar seus objetivos. Enfim, um feliz ano novo a todos nós.

## E por falar nisso...

Quando falam que o estado está quebrado e muitos governos tem significativa parcela de culpa, concordo plenamente. As dificuldades não são de hoje e todos os que ocuparam o Piratini tem sua responsabilidade no verdadeiro caos econômico e social do RS. É um equívoco pensar que existe uma receita de bolo para reverter a grave crise que aqui se instalou e sabemos que para termos alguma chance de mudar esse triste quadro o corte deve ser profundo. Mas porque esse corte tem que ser apenas na carne do funcionalismo? Porque o remédio amargo apenas para o povo (policiais, professores, bombeiros, agentes penitenciários, etc) enquanto outros se regozijam com polpudos salários e por vezes vultuosas aposentadorias? Não é justo que só um lado pague a conta. Diárias, cargos de confiança, isenções e até mesmo sonegações fiscais de grandes grupos deveriam ser revistas e extinguidas, só assim poderemos amortizar nossa grande dívida. Sem partidatismo ou paixão, Sartori não serve nem para gestor de condomínio (que requer grande capacidade de gestão), o que dirá governar um estado em regime falimentar como o Rio Grande, que necessitaria de um político/técnico, que antes de tudo tenha sensibilidade para com o povo que governa. O caos social é tão grande que recentemente tomamos ciência da história de uma professora aposentada que do alto dos seus 70 anos e sem receber seu salário, conquistado dignamente através de árduo trabalho ao longo dos anos, em um momento de desequilíbrio por não ter como pagar suas contas, tenta atear fogo ao próprio corpo dentro de um banco. Aqueles que tem seus salários parcelados e o décimo ainda por receber são, em sua grande maioria, pais e mães de família que tem no salário seu único sustento. É fácil falar em remédio amargo e corte profundo na carne quando se tem dinheiro na conta bancária, panela cheia e o bolso transbordando. Mas e quando o inverso acontece, a panela está vazia para a ceia de final de ano e a conta no vermelho? Falta sensibilidade, se colocar no lugar do outro. Ajustes precisam ocorrer sim e os cortes são consequência disso, mas que não seja apenas de um lado.



# Aprovado Plano Municipal de Políticas Públicas para as Mulheres

*No total, oito eixos constituem o Plano. Em cada um deles são apresentadas ações específicas, que deverão ser colocadas em prática em médio, curto e longo prazo*

A Câmara de Vereadores de Santo Ângelo se reuniu na tarde do último, dia 22, para uma audiência pública cujo tema foi o Plano Municipal de Políticas Públicas para as Mulheres.

O encontro, promovido pelo Comitê de Políticas Públicas para as Mulheres, em parceria com a Câmara de Vereadores de Santo Ângelo, Coordenadoria de Políticas Públicas e Conselho Municipal dos Direitos das Mulheres, contou com a presença de entidades e representantes da comunidade.

Na ocasião, os trabalhos foram conduzidos pelo Legislativo Municipal, vice-prefeita, Nara Damiano, pela Presidente do COMDIM e Coordenadora Regional de Educação, Tânia Santiago e pela Coordenadora da Coordenadoria da Mulher, Vera Medeiros.

No total, oito eixos constituem o Plano. Em cada um deles são apresentadas ações específicas, as quais buscam contribuir para o desenvolvimento de diferentes questões. Dentre elas, destacam-se os temas como empoderamento, autonomia, saúde, educação, segurança, empreendedorismos, cultura, dentre outros.

Conforme explicou o vereador Vinicius Makvitz, integrante do Comitê de Políticas Públicas para as Mulheres, o Plano Municipal direciona a implantação das ações a fim de atender não só as mulheres vítimas de violência, mas também promover uma sociedade mais igualitária e inclusiva.

“Uma das medidas previstas no Plano trata da liberação de microcrédito para mulheres em situação de vulnerabilidade social. O objetivo é auxiliar essas mulheres a conquistarem estabilidade financeira através de iniciativas próprias”, destacou Makvitz.

Durante a audiência, os presentes aprovaram o Plano Municipal de Políticas para as Mulheres por unanimidade. Contudo, a proposta prevê a realização fóruns permanentes de trabalhos, abertos ao diálogo e a sugestões.

## PRESENCAS

A mesa dos trabalhos foi composta pela Vice-Prefeita, Nara Damiano Makvitz, Presidente do COMDIM e Coordenadora Regional de Educação, Tânia Santiago, Coordenadora da Coordenadoria da Mulher, Vera Medeiros, Presidente do Sindilijas, Gilberto Aiolfi e representando o 7º RPMON, Tenente Vitor. Também esteve contribuindo com o debate o Presidente da Casa Legislativa, Osvaldir Ribeiro de Souza, os vereadores Vinicius Makvitz, Gilberto Corazza e a Secretária Municipal de Educação, Rosa de Souza.



Fernando Gomes

Encontro foi promovido pelo Comitê de Políticas Públicas para as Mulheres, em parceria com a Câmara de Vereadores, Coordenadoria de Políticas Públicas e Conselho Municipal dos Direitos das Mulheres e contou com a presença de entidades e da comunidade

## Escola Modelo receberá obras de ampliação

O prefeito de Santo Ângelo, Valdir Andres assinou na sexta-feira, dia 23, ordem de serviço para ampliação da Escola Municipal de Educação Infantil Modelo, do Bairro Ditz. O ato foi acompanhado pela secretária de Educação, Rosa Maria de Souza; pelo sócio-proprietário da empresa que executará a obra, Luis Carlos Flores; pelo diretor do Departamento de Compras e Patrimônio da Prefeitura de Santo Ângelo, Jeferson Toniazzo; pelo ministro do Tribunal de Contas da União (TCU), João Augusto Ribeiro Nardes e pelo vereador Marcos Mattos.

A Escola de Educação Infantil Modelo terá as salas de aula ampliadas e ganhará novos sanitários. No total, o educandário receberá R\$ 104.827,60 em investimentos. As obras devem



Al PMSA

Ordem de serviço foi assinada no última sexta-feira, dia 23, pelo prefeito Valdir Andres

iniciar já na próxima semana. Além desta obra, outras sete escolas estão recebendo melhorias com investimentos de R\$ 435.136,28. Estão em andamento os trabalhos nas escolas de Ensino Fundamental Heinz August Rogowski (R\$ 20.199,97) e Orlando Sparta

de Souza (R\$ 190.065,45) e nas escolas de Educação Infantil Wilson Gonçalves Ramos (R\$ 33.844,30), Venir Tereziinha Damiano (R\$ 35.630,24), Sônia Nascimento Vieira (R\$ 24.055,58), Ely Coelho Marchetti (R\$ 95.652,26) e Branca de Neve (R\$ 35.688,48).



# TUDO PARA SEU VEÍCULO!

55 3312-2479 / 3313-8304  
ROD. RS344 - N°8787, KM 97 BAIRRO ORTIZ  
SANTO ÂNGELO - RS

PIERRE R. PEREIRA 55 9179-9420  
MAURO A. BIERNASK 55 9969-4342

- \* RECAPAGEM
- \* ALINHAMENTO
- \* BALANCEAMENTO E GEOMETRIA
- \* VULCANIZAÇÃO EM TODA LINHA DE PNEUS
- \* PNEUS NOVOS
- \* PEÇAS E ACESSÓRIOS
- \* AUTO ELÉTRICA COMPLETA
- \* CHAPEAMENTO
- \* TROCA DE ÓLEO E FILTROS

**C/S** CENTRO TIPLER DE SERVIÇOS

**TIPLER**



## Segurança

# PRF divulga balanço de ocorrências atendidas no Natal

Principais ocorrências atendidas pela PRF aconteceram na sexta-feira e no sábado

A Polícia Rodoviária Federal divulgou na manhã de segunda-feira, dia 26, um balanço das ocorrências, acidentes e ações realizadas durante o final de semana de natal na região. Segundo a PRF, durante a data, foi registrado grande movimento nas rodovias federais da região Noroeste com diversas ocorrências principalmente na sexta e no sábado. Já no retorno do feriado não foram registrados acidentes.

Na sexta-feira, dia 23, às 16h, um motociclista saiu de pista na BR 285, em Vitória das Missões e sofreu lesões leves. Já a noite, por volta das 22h, na BR 392, em São Pedro do Butiá, um ciclista (59 anos) que transitava sobre a via, foi atropelado por um Peugeot com placas de Caxias do Sul, que seguia em direção à Porto Xavier. Durante a madrugada de sábado, dia 24, por volta das 04h, na linha Salto em Santo Cristo, uma Montana saiu da pista na BR 472. O motorista, 20 anos, só foi visto pela parte da manhã, sendo socorrido e encaminhado ao Hospital em Santa Rosa. O jovem sofreu lesões graves em razão do acidente.

Ainda no sábado (24), às 5h, na BR 285, em Saldanha Marinho, um Astra colidiu frontalmente em uma carreta.

O motorista do Astra sofreu lesões leves e recusou-se a realizar o teste de alcoolemia. O acidente causou transtornos aos motoristas que

trafegavam entre Santa Barbara do Sul e Saldanha Marinho, o trânsito ficou em meia pista até a retirada da carreta, o que ocorreu por volta das 14h30. O último acidente do feriado ocorreu em Cruz Alta, na BR 158, quando um Gol colidiu no canteiro próximo a um posto de combustíveis. O motorista, 37 anos e a passageira, 14 anos, sofreram lesões na face, pois não utilizavam o cinto de segurança. A partir daí não foram registrados acidentes, igualando os números do feriado do ano passado.

## FISCALIZAÇÃO

Segundo a PRF, a fiscalização transcorreu de modo normal, com ênfase nas infrações de conduta que causam a maior quantidade de acidentes. Apesar da atualização dos valores das multas e das campanhas educativas, muitos condutores ainda insistem em adotar um comportamento prejudicial à segurança. Houve também um aumento significativo nos números de infrações por ultrapassagem em local proibido, que em 2015 foram de apenas 6 e neste ano, foram 27. A Operações RodoVida e Rota Segura prosseguirão visando a redução de acidentes e aumento de segurança nas rodovias federais. Em caso de emergência nas rodovias federais, a PRF pode ser acionada através do telefone 191.

## Novo modelo de CNH começa a ser impresso

A partir do dia 2 de janeiro, quem for a um Centro de Formação de Condutores providenciar a carteira de habilitação estará recebendo um novo modelo de CNH.

O novo layout responde às exigências da resolução 598 do Conselho Nacional de Trânsito, com mais detalhes voltados à segurança do documento.

As carteiras do modelo antigo continuarão válidas e estarão sendo substituídas gradualmente, à medida que vencerem seus prazos para renovação. Publicada no Diário Oficial de 27 de maio deste ano, a resolução estipulou o prazo até 31 de dezembro para que os Detrans providenciassem as adequações. No Rio Grande do Sul, as CNHs impressas a partir de janeiro já contarão com o novo layout. A mudança não implica em qualquer tipo de reajuste.

A nova CNH conterá três números de identificação, sendo dois nacionais e um estadual.

Dentro do campo 'Observações' do modelo da CNH constarão restrições médicas, exercício de atividade remunerada e cursos especializados com certificações expedidas.

Todas essas informações estarão em formatos padronizados e abreviados. O mapa do estado também integra o novo layout, assim como o brasão em calcografia.

Divulgação/Detran

**CNH**  
Carteira Nacional de Habilitação  
(INSTITUÍDA PELA RESOLUÇÃO Nº 598 DE 24 DE MAIO 2016)

OBSERVAÇÃO:  
1 - Válida em todo o território nacional (Item 3.1.4 do anexo II, da resolução 598)  
2 - Proibido plastificar (Item 3.1.6 do anexo II, da resolução 598)

**REGISTRO NACIONAL DE CARTEIRA DE HABILITAÇÃO**  
**CONTRAN - DENATRAN - DETRAN**

Novo modelo de CNH começa a valer a partir do dia 2



## Idosa morre em acidente na Getúlio Vargas

Uma mulher morreu em uma colisão que envolveu dois veículos na Avenida Getúlio Vargas esquina com a Rua Carlos Gomes. O acidente aconteceu por volta das 11h15min do último domingo, dia 25 e envolveu um veículo Ford Escort de cidade de Vitória das Missões, e um veículo Golf, de Santo Ângelo, que trafegava pela Avenida Getúlio Vargas. Uma equipe da Brigada Militar, ambulâncias dos Bombeiros e SAMU, prestaram os primeiros atendimentos no local. Com o forte impacto uma senhora que estava no Escort acabou gravemente ferida. A mulher de 73 anos chegou a ser socorrida, mas morreu ao dar entrada no Hospital Santo Ângelo.

## Lesão corporal

Por volta das 00h35min da segunda-feira, dia 26, uma guarnição da Brigada Militar, deslocou-se até o Bairro Harmonia onde durante toda a tarde e início da noite, moradores comunicavam via 190 que um elemento estaria armado com uma pistola ameaçando a população. No local ao avistar a guarnição o elemento correu para trás da casa da mãe e refugiando-se nela. Em averiguação foi localizada uma pistola de plástico atrás da casa, momento o indivíduo e o irmão investiram contra populares que estavam no local tornando-se uma briga generalizada, onde os envolvidos resultaram com lesões leves. Foram detidos três pessoas no local e conduzidas a DP onde foi efetuado registro.

## Furto qualificado

Por volta das 11h da segunda-feira, dia 21 uma guarnição da BM, foi acionada pela vítima a qual informou o arrombamento de seu estabelecimento comercial, foi constatado que haviam quebrado os vidros da porta e furtado 240 camisetas, 280 blusas, 100 bermudas de time de futebol todas com diversas cores, tamanhos e estampas. As roupas estavam armazenadas em fardos de plástico preto.

## Tentativa de homicídio

Por volta das 23h10min da segunda-feira, dia 26, a Brigada Militar se deslocou até a Avenida Ipiranga onde um casal que foi vítima de furto teria abordado o autor do furto e estariam com o mesmo detido. Houve algumas ligações de que o casal estava numa caminhoneta branca, estariam agredindo e teriam efetuado disparos de arma de fogo. Quando a guarnição chegou, a caminhoneta havia fugido e no local estava um indivíduo caído ao solo com ferimentos no rosto e boca, o qual foi imediatamente socorrido à atendimento médico pela ambulância do SAMU.

## Atropelamento

Às 21h13min do domingo, dia 25, uma guarnição da BM, deslocou até a Av. Venâncio Aires onde a condutora de um veículo GM/Astra atropelou uma pedestre que estava efetuando a travessia da via. A vítima foi socorrida e permaneceu internada no HSA.

## Tentativa de furto e incêndio em residência

Às 23h59min de sábado, dia 24, vizinhos constataram grades entortadas em uma residência de dois pisos e um princípio de incêndio na parte superior, segundo piso. Vizinhos informaram os proprietários que compareceram no local. Foi solicitado os Bombeiros que compareceu assim como a Polícia Civil. Os proprietários não souberam informar se foi furtado algo.



**ELETRÔNICA RIBAS** 

ASSISTÊNCIA TÉCNICA  
EM TODAS AS MARCAS  
DE TV PLASMA, LCD E LED

(55) 3313.3554  
Barão de Santo Ângelo, 437 A  
Abaixo da Getúlio Vargas  
Santo Ângelo - RS

Claro TV

# O Mensageiro

A Realidade dos Fatos

Ano XIX - nº 1.897 | Quarta-feira, 28 de dezembro de 2016 | R\$ 2,50

www.jom.com.br

**Clube Gaúcho** 

ARMAZÉM GAÚCHO

APRESENTAM

**31 de Dezembro**  
Sede Campestre

**Reveillon 2017**

CONVITES PARA SÓCIOS E NÃO SÓCIOS NA SECRETARIA DO CLUBE  
FREIXENET R\$ 70,00 | MOSCATEL VINICOLA FIN R\$ 60,00 | BUDWEISER 600 ml R\$ 8,50

**Freixenet**  **VINICOLA FIN**  
BELLA E HORTALEIRA

INFORMAÇÕES / CONVITES PARA NÃO SÓCIO 3313-2463

PROIBIDA A VENDA DE BEBIDAS ALCOÓLICAS PARA MENORES DE 18 ANOS

**SEXTA 30.12**  
ABERTURA DOS PORTÕES A PARTIR DAS 23 HORAS

SHOW NACIONAL COM

**PAPAS DA LINGUA**

<b>NÃO ASSOCIADO INDIVIDUAL:</b>	<b>MESA VIP ASSOCIADO:</b>	<b>MESA VIP NÃO ASSOCIADO:</b>
1º LOTE R\$15,00	R\$250,00 - 6 PESSOAS	R\$300,00 - 6 PESSOAS
2º LOTE R\$20,00	MESA GANHA UM COMBO	MESA GANHA UM COMBO
3º LOTE R\$25,00	DE VODKA COM 4 CITRUS	DE VODKA COM 4 CITRUS

INGRESSOS À VENDA NA SEDE SOCIAL DO CLUBE GAÚCHO  
MAIS INFORMAÇÕES: (55) 9 9925-1243 | 9 9618-3825 | 9 9725-7963

**Clube Gaúcho** | **JUGO** GAÚCHO **ENTRADA GRÁTIS PARA ASSOCIADOS\***

WWW.CLUBEGAUCHO.COM.BR

\*PISTA

**São Luiz SUPERMERCADO**

**SUPERMERCADO SÃO LUIZ** - Rua Marechal Floriano, 1790 - (55) 3312-5700

Não vendemos no atacado. Fotos meramente ilustrativas. Valores expressos em reais.  
Produtos e ofertas sujeitos a disponibilidade do estoque. Salvo erros de impressão. Atendimento de segunda à sábado, das 8 às 20 horas, sem fechar ao meio-dia. Entregamos a domicílio.  
SAC (55) 3312-5700. Aceitamos cartões de crédito sob consulta. sac@fruteirasl.com.br

**Aceitamos o cartão Sintriasa (Conveynet)**

**Ofertas válidas de 27/12 a 29/12/2016**

**NÃO VENDEMOS POR ATACADO.**

 <b>R\$ 2,98</b> MAMÃO FORMOSA KG	 <b>R\$ 1,98</b> PÊSSEGO KG	 <b>R\$ 8,98</b> PERNIL SUÍNO RESFRIADO KG	 <b>R\$ 4,99</b> ÓLEO DE MILHO VITALIV 900ML	 <b>R\$ 5,99</b> NESCAU CEREAL MATINAL 270G	 <b>R\$ 3,89</b> SIDRA CELEBRATE 660ML
 <b>R\$ 3,39</b> REFRIGERANTE PEPSI TWIST 2L	 <b>R\$ 24,98</b> ESPUMANTE SALTON 750ML	 <b>R\$ 5,49</b> CERVEJA BUDWEISER 600ML C/CASCO	 <b>R\$ 2,38</b> CERVEJA POLAR 473ML <b>12 UN P/ CLIENTE</b>	 <b>R\$ 2,99</b> CERVEJA EISENBAHN PILSEN 355ML	 <b>R\$ 3,98</b> PAPEL HIGIÊNICO FOFINHO C/4 30M