

Todos os tipos de impressos gráficos!



(55) 3312-1260

Av. Brasil, 18 - Santo Ângelo/RS

# O Mensageiro

Ano XIX - nº 1.885 | Terça-feira, 15 de novembro de 2016 | R\$ 2,50

A Realidade dos Fatos

www.jom.com.br

Armando Diel  
CRIO J.22973

Telefone

3313-2525

Marcos Demeneghi

## A Praça conta a história do Brique e o Brique interfere na história da Praça

Página 5



### 4 Gerações

Mármore e Granitos

- Quartzo - Silestone

- Mármore - Granito

55 3314-1001

4geracoes.mg@gmail.com

Rua Arizoly Vieira Machado, 127 - Parque Industrial - Bairro: Alcebiades de Oliveira

## Piattra

ACABAMENTOS

O detalhe da Beleza

Av. Venâncio Aires, 1377 - Centro  
(55) 3312-8969 www.piattra.com.br

demonstre harmonia.



Aparelhos dentários  
Discretos, inovadores e eficientes

PaolaFlachPerim  
CRORS 14122 odontologia especializada

Edifício Leonardo da Vinci  
Rua 15 de Novembro, 1203  
Sala 403 - Tel.: 55 3314 0312

Supermercados

## COTRISA

Onde você compra e economiza



Ofertas válidas para os Supermercados COTRISA de Santo Ângelo e Entre-Ijuís, de 16/11 até 19/11/2016. Fotos meramente ilustrativas. Salvo erros de impressão. Encomendas pelos fones: 3312-4159 e 3112-2369

Aceitamos Cartões:



MASSA D'GRANNO CASEIRA 500G

R\$ 2,55



LEITE CONDENSADO TRIANGULO TP 395G

R\$ 3,69

ARROAZ RAROZ T1 5KG

R\$ 12,95



VENHA CONFERIR NOSSAS OFERTAS!



REFRIGERANTE GUARANÁ CHARRUA 2L

R\$ 2,99

DETERGENTE LÍQUIDO YPÊ 500 ML

R\$ 1,54



LAVA ROUPAS BRILHANTE 1KG

R\$ 5,97

## Editorial

A edição de hoje destaca eventos que compõem a identidade do município.

Não precisa nem virar a página do jornal e você confere todas as informações do concurso que vai eleger as soberanas da Fenamilho Internacional 18ª edição. A foto das candidatas está no JOM e também nas redes sociais você pode levar uma das candidatas para a semifinal. Confira na página 3.

O Brique da Praça completa 25 anos e nesta edição resumimos algumas informações históricas do evento, afinal, ele já faz parte da convivência de muitos santo-angelenses nos domingos pela manhã, mas o Brique tem significado maior, também é oportunidade de negócio para os expositores e de mostra artística para os artistas que sobem ao palco no Show das Onze. O evento mereceria uma narrativa bem mais trabalhada e aprofundada, no entanto, o curto tempo de elaboração desta edição, iniciada e encerrada na segunda-feira, nos limita a uma página que resume as informações principais.

Uma de nossas matérias de hoje também conta sobre a movimentação percebida no Parque de Exposições Siegfried Ritter neste final de semana. O parque estava lotado de barracas, ônibus e jovens de 10 a 17 anos. Quem são eles, o que faziam aqui, quem programou o evento? Saiba mais lendo a matéria que trata do assunto.

O jornal chegou mais cedo até a sua casa, devido ao feriado da Proclamação da República. Passamos a ser republicanos no ato formalizado por Marechal Deodoro da Fonseca. Em 1889, o Marechal Deodoro da Fonseca proclamou a República brasileira e assumiu o cargo de primeiro presidente do Brasil.

## Retrato cotidiano

# A carga de peso está de volta

Marcos Demeneghi



Um transformador da Estatal Eletrosul com 149,5 toneladas partiu de Santo Ângelo em março deste ano e está retornando depois de um período de conserto na fábrica da WEG em Blumenau – Santa Catarina. A chegada do equipamento deve ser concluída em breve. O veículo já chegou à cidade de Entre-Ijuís e para chegar ao destino aguarda autorização de transporte neste trajeto, que deve ser acompanhado pela Polícia Rodoviária Estadual e por técnicos da companhia elétrica local, desligando a rede e realizando as necessárias desobstrução da fiação elétrica em zonas urbanas e também rurais.

A foto foi realizada na manhã da última segunda-feira, dia 14, na ERS 344, próximo as Sementes Lazarotto.

A operação de transporte é realizada por uma Carreta Modular Hidráulica Scheuerle – possui 24 Linhas de Eixo com 192 pneus - Gondola 240 ton. - Mercedes Benz Actros SLT 4160 8X8 com capacidade de tração de 500 toneladas. A

distribuição do peso foi calculada para não comprometer a ponte entre Santo Ângelo e Entre-Ijuís.

Um projeto de engenharia de transporte foi elaborado antes do início da operação, necessário para que não haja acidentes no deslocamento. Neste projeto engenheiros fazem o estudo de pontes, traçado das rodovias e escolhem o melhor itinerário para concluir a operação com êxito. A tração do veículo é realizada por três motores, dois deles operacionalizados por motoristas trabalhando em sintonia no uso de marchas e velocidade de dois veículos em linha, além disso um motor auxiliar é acionado quando a rodovia apresentar aclive.

Segundo o Engenheiro Anderson Malatesta, da Megatranz de São Paulo, empresa que está operacionalizando e realizando o transporte, para que o transformador fosse colocado na plataforma, foi suspenso por meio de macacos hidráulicos, o veículo também possui uma suspensão hidráulica que baixa para facilitar a acomodação.

## Notas

### Prefeitura contrata dois médicos veterinários

Estão abertas as inscrições do processo seletivo para contratação de dois médicos veterinários para a Prefeitura de Santo Ângelo. Com carga horária de 30 horas semanais, os profissionais atuarão junto às secretarias de Saúde e de Indústria e Comércio. O município oferece remuneração de R\$ 2.310,29.

Os interessados devem efetuar as inscrições até a próxima sexta-feira, dia 18, no Centro Administrativo José Alcebiades de Oliveira, das 7 horas às 13 horas. Não será cobrada taxa de inscrição.

A seleção dos candidatos ocorre através de prova objetiva com caráter eliminatório e classificatório. A avaliação será composta por 20 questões de múltipla escolha: dez questões de Língua Portuguesa e dez questões específicas sobre conteúdos da área de atuação do profissional. As provas ocorrem em 26 de novembro de 2016, na Escola Municipal Margarida Pardelhas, no Bairro Hortência. A avaliação começa às 8h30min e termina às 11h30min.

### Sessão Ordinária do Legislativo será amanhã

A Câmara de Vereadores de Santo Ângelo teve ponto facultativo na última segunda-feira, dia 14. As atividades retornarão à sua normalidade nesta quarta, dia 16. Neste mesmo dia, os vereadores estarão reunidos para mais uma sessão ordinária, que terá início às 17 horas, no Plenário Juarez Alves Lemos.

Está prevista a realização de sessão especial alusiva aos 65 anos da Igreja do Evangelho Quadrangular. Tendo em vista a transferência da sessão ordinária, o "Pinga-Fogo" será transmitido, excepcionalmente, na quarta-feira, a partir das 18 horas, pela Rádio Santo Ângelo, 930AM.

### Colégio Estadual Catuípe vence 4ª Copa URI de Robótica

O Colégio Estadual Catuípe, de Catuípe, foi o vencedor da 4ª edição da Copa URI de Robótica. O evento, promovido pelos cursos de Ciência da Computação e Sistemas de Informação da URI Santo Ângelo, teve a final realizada na sexta-feira dia 11, no auditório do prédio 13.

A competição reuniu estudantes de Ensino Médio de 25 escolas de Santo Ângelo e região para o torneio de programação de robôs.

## O Mensageiro

Jornal e Revista  
Fundado em 22/1917 A Realidade dos Fatos  
Indústria Gráfica Jornal O Mensageiro Ltda.

### Assinaturas:

Semestral: R\$ 120,00 - Anual: R\$ 200,00  
Correio: Semestral R\$ 220,00 - Anual: R\$ 380,00

Diretores: Arlindo Diel, Milton Piltz e Amauri Lirio  
Editor: Amauri Lirio

Redação: Amauri Lirio, Marcos Demeneghi (Jornalistas), Nelson Mello (Designer Gráfico) e Michael Garcia  
Colaboradores: Adão Lago Pinto, André Ruschel, Antônio Rousselet, Artur Hamerski, Bruna Bassani, César Ilarraguirre, Dinalva Alves de Souza, Jonatã Ferreira, Mara Osório, Marianita Ortaça, Raul Moreau e Alessandro Radins.

Fale conosco, envie pautas, sugestões, críticas.

Redação: redacao@jom.com.br | redacao.mensa@hotmail.com

Comercial: comercial@jom.com.br

Site: www.jom.com.br

Circula quartas e sábados nos municípios de Santo Ângelo, Entre-Ijuís, Eugênio de Castro, Vitória das Missões, Guarani das Missões e São Miguel das Missões

Representante para todo o Brasil:  
Propal Propaganda e Representações (POA)  
E-mail: propal@terra.com.br

Filiado:



Av. Brasil, 18 - Bairro Boa Esperança  
CEP 98.801-590 - Santo Ângelo - RS  
Fone/Fax (55) 3313-4887 / 9932-0462  
Facebook: Jornal O Mensageiro

As opiniões das colunas e artigos publicados pelo Jornal O Mensageiro não correspondem, necessariamente, ao pensamento do veículo, sendo de inteira e exclusiva responsabilidade de seus autores.  
Não nos responsabilizamos pela devolução de fotos e originais de releases.

### Previsão do Tempo

Fonte: Tempo Agora

#### HOJE

MÍN. 19°

MÁX. 33°



5 mm

#### QUI

MÍN. 19°

MÁX. 30°



6 mm

#### SEX

MÍN. 17°

MÁX. 27°



0 mm

### Loteria

14/11/2016 - 14h

1° Prêmio - 3.200

2° Prêmio - 5.244

3° Prêmio - 0.414

4° Prêmio - 6.524

5° Prêmio - 3.867

6° Prêmio - 9.249

14/11/2016 - 18h

Até o fechamento da edição não havia sido divulgado o resultado da extração da loteria.

### Fases da Lua



Minguante

22/10 a 29/10



Nova

30/10 a 6/11

# BARBADA NEGÓCIO DE OCASIÃO

**VENDE-SE ÓTIMO  
PONTO COMERCIAL.**  
COMÉRCIO DE CONFECÇÕES E ARMARINHOS,  
BOM ESTOQUE, MOBILIÁRIO SEMINOVO,  
ÓTIMA CLIENTELA, CENTRO DA CIDADE, BEM  
LOCALIZADO. RECEBE-SE AUTOMÓVEL.

INTERESSADOS LIGAR:

8111-7887 / 9677-3856

Rua Marquês do Herval, equina com a Travessa Mauá

**Fenamilho Internacional**

# O passo inicial para o sonho de ser rainha

Candidatas ao posto de rainha da 18ª Fenamilho Internacional já iniciaram os preparativos para o concurso.

O evento para a escolha das soberanas está marcada para o próximo domingo em frente à Catedral

Após o término das inscrições, os santo-angelenses já podem conhecer quem são as 17 meninas que concorrem ao título de rainha e princesas da 18ª edição a Fenamilho Internacional. As candidatas iniciaram na última sexta-feira, dia 11, os preparativos para o concurso e deram o primeiro passo no sonho de ser rainha do maior evento do município. Além disso, o público pode ajudar na escolha. Cada candidata postou um pequeno vídeo que pode ser conferido na Fan Page oficial da Fenamilho. A candidata que tiver mais curtidas e compartilhamentos estará automaticamente na semifinal. Na sexta-feira, as meninas foram recepcionadas e receberam as boas vindas da Presidente da Comissão Social da Feira- Clélia Koch e do Presidente Leonisildo Bertê, que entregaram a programação do concurso, marcando também o início da movimentação do evento na área social do município. Em seguida, as candidatas participaram de uma palestra com o Jornalista Amauri Lírio, que apresentou técnicas de desinibição e comportamento social.

Já no sábado as meninas visitaram os pontos turísticos da cidade acompanhadas da professora Sunilda Zenckner.

**PROGRAMAÇÃO**

Nesta quarta-feira, às 19 h as concorrentes participarão da palestra "Técnicas de auto maquiagem", com a empresária Marget Cavalheiro. As 17 candidatas irão participar também de uma palestra sobre os aspectos culturais e da história do município. Além disso, no sábado a partir das 11h30min as meninas desfilarão em uma carreata pelas principais ruas do município. A grande final, na qual serão escolhidas a rainha e princesas, sucessoras de Thayná Terra Marques, Laura Milanesi e Fabiana Barz – acontece no próximo domingo, a partir das 21h em frente à catedral Angelopolitana. Neste ano, a Comissão Social da 18ª Fenamilho é composta por: Clélia de Castro Koch (coordenadora), Lisiane Londero, Maria Lúcia Brondani, Ale Ferrari, Estela Bresolin, Cristina Muner, Salette Mürmann, Elis Lucca, Isabel Cristina Câmara e Amauri Lírio.



Fernando Gomes

Candidatas selecionadas para participar do concurso de escolha da princesa e rainha da 18ª Fenamilho

**RELAÇÃO DAS CANDIDATAS:**

- |                            |                                |                                |
|----------------------------|--------------------------------|--------------------------------|
| 1. Amanda DebaccoPazzini   | 7. Fernanda Beckert            | 13. Natália de Souza Ost       |
| 2. Andriele LetianeHunger  | 8. Jéssica Callegaro Raguzzoni | 14. Nathalia Ferreira de Mello |
| 3. Bianca das Chagas Caye  | 9. Laura de Moraes Ribas       | 15. Paulinne Thomas Klee       |
| 4. Edivânia Bueno Varlett  | 10. Lauren VoeseKruger         | 16. Rochele Santos Moraes      |
| 5. Eduarda Alles Ludwig    | 11. Mariana Mendes             | 17. Sabrina Caneppele Padilha  |
| 6. Eduarda Nataline Uzejka | 12. Mariele Barbosa Nascimento |                                |

Ofertas válidas de 12/11/16 a 18/11/16 ou enquanto durarem os estoques.



BANANA PRATA KG E  
MORANGUINHO BANDEJA | R\$ **2,79**



TORTA MARTA ROCHA | R\$ **19,89**



COXA E SOBRECOXA | R\$ **4,59**  
MAIS FRANGO (Dorsal) | R\$ **4,59**  
KG

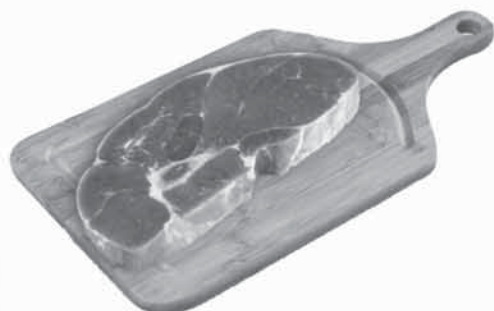

CARNE PALETA DE GADO | R\$ **10,78**  
KG



CREME DE LEITE ITALAC | R\$ **1,49**  
200G



CAFÉ NESCAFÉ | R\$ **2,99**  
SACHÊ 50G



NESCAU 2.0 | R\$ **5,59**  
400G



MAIONESE ODERICH | R\$ **0,99**  
200G



ERVA MATE SERRENA | R\$ **6,99**  
KG



CERVEJA CONTI BEER | R\$ **1,88**  
ZERO GRAU 473ML UN.



MULTINSETICIDA | R\$ **6,99**  
PRO INSET 300ML



PAPEL HIGIÊNICO | R\$ **9,89**  
MAXPEL 16X60M

**Evento**

# Acampamento reuniu 1200 desbravadores



Atividade coletiva no anfiteatro do Parque de Exposições Siegfried Ritter na manhã de segunda-feira, dia 14

*Parque de Exposições Siegfried Ritter foi o local onde acamparam 50 Grupos de Desbravadores de cidades do Noroeste do Rio Grande do Sul. O Campori tem como público jovens de 10 a 17 anos e foi realizado entre os dias 11 a 14*

“Campori de Desbravadores do Noroeste” reuniu 1200 adolescentes de 10 a 17 anos em Santo Ângelo. O evento regional iniciou na sexta-feira, dia 11 no Parque de Exposições Siegfried Ritter. Foram recepcionados 50 grupos que literalmente acamparam no Parque até o meio-dia de segunda-feira, dia 14. Participaram jovens de todos os credos, no entanto, os grupos de desbravadores são coordenados pela Igreja Adventista do Sétimo Dia. Portanto, além da conotação social o encontro também tem viés religioso, pois trabalha valores de boa convivência respaldados pela moral Cristã.

No Campori os jovens com até 15 anos são participantes e os demais, de 16 e 17 anos, são líderes que organizam a rotina. O encontro simula uma situação real de vida na mata. Nos encontros semanais realizados em cada uma das cidades participantes, durante todo o ano estes jovens são incentivados ao aprendizado de técnicas de sobrevivência. Durante o evento eles também cumprem provas que conferem distintivos e aptidões que demarcam a hierarquia de merecimento dentro do movimento de Desbravadores.

Os Jovens montam suas barracas e tiveram a missão de manter toda a infraestrutura de sobrevivência, inclusive a preparação dos alimentos que foram consumidos no encontro. O assessor de comunicação informou que o movimento de desbravadores é mundial e ocorrem encontros em diversos níveis, o encontro da Região Sul, que reuniu jovens do Rio Grande do Sul, Santa Catarina e Paraná, recebeu cerca de 18 mil jovens.

A cidade de Santo Ângelo foi escolhida para sediar o Campori pela localização geográfica que facilita o deslocamento dos 50 grupos que pertencem a regional noroeste, que compreende desde o município de Uruguaiana até Carazinho. Neste encontro, é incentivada a prática dos ensinamentos, tanto de sobrevivência, quanto cristã, respeitando os espaços dos demais participantes, bem como os espaços públicos em que transcorrem. Os organizadores encontraram o Parque de Exposições com muito lixo deixado pelo público que assistiu o Show Cabaré de Leonardo e Eduardo Costa e prometeram entregar em perfeitas condições.



Imagem parcial das barracas, onde os Desbravadores acamparam e, inclusive, preparavam os alimentos que consumiam

## INFORMATIVO 14ª CRE

Tania Rosana Matos Santiago  
Coordenadora Regional da  
Educação - 14ª CRE

E-mail: comunicacao-14cre@seduc.rs.gov.br

### ONG PARCEIROS DO BEM COMEMORA 2 ANOS

Aconteceu na noite de sábado (05/11), no Teatro Municipal Pe. Antônio Sepp, o espetáculo “Somos Parceiros do Bem”, em comemoração ao segundo aniversário da ONG PARCEIROS DO BEM. O belíssimo espetáculo foi prestigiado pela Coordenadora Adjunta Regional de Educação Enida Lange Sallet da 14ª CRE.

A ONG Parceiros do Bem realiza suas atividades junto a Escola Estadual de Ensino Fundamental Madre Catarina Lépori. Parabenizamos todos os integrantes da ONG pelas atividades desenvolvidas incentivando e valorizando a arte e a cultura, bem como, todos os parceiros voluntários que dedicam seu tempo atuando na entidade.

### ESCOLA GUARAMANO PROMOVE A 3ª GUARATEC

Aconteceu de 07 a 11 de novembro de 2016 a 3ª GUARATEC: Semana Tecnológica, Educacional e Cultural da Escola Estadual Técnica Guaramano de Guarani das Missões. Inúmeras palestras fizeram parte da programação, incluindo temas que vem de encontro com os projetos da escola. A 14ª CRE foi representada na abertura pela Coordenadora Regional de Educação Tania Rosana Matos Santiago, a Coordenadora Pedagógica Rute Ribeiro Gomes e a Assessora Pedagógica Rosamari Rossatto. O evento também visou a culminância dos projetos desenvolvidos durante o ano letivo, contando com a presença de Carlos Vilmar de Brum – Diretor Financeiro da Suepro, diversas autoridades e o prestígio da comunidade local. Parabenizamos a Escola Guaramano pela excelente programação e por primar pela qualificação de professores e alunos.

### EDITAL TRANSPORTE ESCOLAR

Informamos que foi lançado pela CELIC o edital referente ao Transporte Escolar para os alunos das Escolas Estaduais de Santo Ângelo/RS.

Edital: PE 711/16 - Município Santo Ângelo - Data: 25/11/2016 - Horário: 09:05

Maiores informações no Setor de Transporte na 14ª CRE com Vera Andrade – Fone: 3313 0277

### NATAL SOLIDÁRIO

A 14ª Coordenadoria Regional de Educação é parceira na 9ª Edição do Natal Solidário/2016. Em reunião realizada no dia 01 de novembro, o responsável pelo evento Lucir Vignatti abordou a proposta e atividades desenvolvidas. Na oportunidade ficou definido que a 14ª CRE e as Escolas Estaduais de Santo Ângelo serão pontos de coleta. Os brinquedos e alimentos arrecadados serão distribuídos pelos voluntários parceiros para famílias que estão em situações de risco e miséria com intuito de trazer um Natal digno para as crianças de nossa cidade.

### PROCESSO DE MATRÍCULAS – 2016/2017- 01

Período de 07 a 30 de Novembro de 2016 - Inscrições online para ingresso no 1º ano do Ensino fundamental, Médio Politécnico, Curso Normal, Aproveitamento de Estudos do Curso Normal e Educação Profissional. As inscrições serão realizadas mediante preenchimento da ficha de inscrição eletrônica disponível no endereço eletrônico: <http://www.educacao.rs.gov.br>, no ícone “matricula na escola pública” em qualquer computador conectado à internet. De 04/01/2017 a 13/01/2017 – Inscrições para Transferências do Ensino Fundamental (9 anos) 2º ao 9º ano (online) e Transferências para o Ensino Médio 2º e 3º ano (Direto nas escolas). Maiores informações na 14ª CRE ou pelo telefone (55) 3313-0265.

### RECADASTRAMENTO DE ATIVOS

O recadastramento de ativos é obrigatório, e a partir de janeiro de 2017 será cancelado o pagamento de quem esteve de aniversário a contar de 01/08/2016 e não fez seu recadastramento. Também cancelará o pagamento caso o servidor tenha feito o recadastramento e sua chefia imediata não tenha confirmado seu vínculo. A responsabilidade pela manutenção dos vencimentos em dia é do servidor e da chefia imediata, nesta ordem. O recadastramento pode ser feito no mês de aniversário, no mês anterior e no posterior. Site para efetuar o recadastramento é <https://www.recadastramentodeativos.rs.gov.br>.

### REUNIÃO DE ESCOLAS EM TEMPO INTEGRAL

Na quinta-feira (10/11), foi realizada na Sala de Eventos da 14ª Coordenadoria Regional de Educação, reunião com os diretores e coordenadores pedagógicos das Escolas Estaduais em Tempo Integral de abrangência da 14ª CRE. Na oportunidade o setor pedagógico abordou os regimentos escolares e a matriz curricular.

## Brique da Praça

Marcos Demeneghi

# A Praça conta a história do Brique e o Brique interfere na história da Praça



O Brique da Praça de Santo Ângelo é um dos eventos mais democráticos do Município. Nasceu pela iniciativa popular e assim se mantém há 25 anos. É dominical e familiar, entre 9h e 13h circulam pela Praça Ricardo Leônidas Ribas cerca de 1500 pessoas. O auge do movimento é às 11h, mesmo momento que inicia o "Show das Onze". No calçadão da Praça, 70 expositores percebem que o evento é uma oportunidade de divulgar os seus produtos, expandir as vendas e também complementarem a renda familiar com os negócios. São comercializados entre R\$ 10 e R\$ 12 mil todos os domingos.



A Praça conta a história do Brique e o Brique interfere na história da Praça. O evento foi formalizado há 25 anos e se consolidou como um ponto de encontro cultural e de negócios na cidade de Santo Ângelo. No projeto de lei original, se chamava "Brique da Praça Rio Branco". Com o passar do tempo a praça foi reformulada, ganhou um calçadão, arquibancadas e um palco em frente a sede da AAPASA – Associação dos Artistas Plásticos e Artesãos de Santo Ângelo. Foi retirado o popular "Palanque das Autoridades" e duas piscinas com chafarizes que ornamentavam aquele espaço público. Hoje a Praça é denominada Ricardo Leônidas Ribas e ficou conhecida popularmente como "A Praça do Brique" e o "Brique" agora se chama apenas "Brique da Praça".

O público é urbano e o Brique, um ponto de encontro e de lazer, no qual a cultura popular está em evidência e os frequentadores podem adquirir produtos únicos que brotam da manifestação de pessoas da comunidade. Todos os anos, 50 novos expositores se inscrevem e expõe algo no Brique da Praça. Sem restrições à participação, ocorre uma expressiva rotatividade e também uma seleção natural, em que os produtos mais aceitos pelo público acabam permanecendo e colaborando com a constituição da identidade do Brique da Praça, um evento que reúne famílias, instituições, empresas privadas, quase, a revelia de recursos dos poderes politicamente constituídos.

Artesanato, antiguidade, Manufaturados, quitutes, flora e fauna são os seis principais eixos de atuação dos expositores. A secretária e coordenadora de eventos e divulgação, Clara Emília Hohegger disse que "o Brique da Praça já começou grande. Artesãos e artistas plásticos conceituados e reconhecidos acreditaram no planejamento inicial do evento e logo na primeira edição já foi possível reunir 70 bancas de expositores de todos os segmentos". No entanto, raros os expositores que iniciaram e ainda fazem história na praça.

O atual presidente do Brique, Dalmir Ledur, foi o proponente do Projeto de Lei Municipal 1414, aprovada no ano de 1991, que formalizou este evento, que está entre os santo-angelenses há 25 anos. Neste mês foi elaborada uma programação especial alusiva ao aniversário do Brique. No próximo domingo Marínes Siqueira e Banda realizam o "Show das Onze", será entregue a premiação da tradicional Lotopeca.

Clara Emília percebe o Brique, "um campo fértil para atuação junto a comunidade. Ao mesmo tempo a voluntária disse que é uma oportunidade de dividir a experiência adquirida como líder estudantil e na área da educação e política. Por isso não abre mão de continuar a tarefa que absorve boa parte de seu tempo.

Atual gestão do Brique está assim composta: Dalmir Ledur (Presidente), Sueli Braga (vice-presidente), Clara Emília Hohegger (1ª Secretária e Coordenadora De Eventos e Divulgação), Neiva Burkhard (2ª Secretária), Valdir Gonçalves (Tesorreiro), Milton Burkhard (2º Tesorreiro) Nelly Silva de Oliveira (Cord. de Expositores), Mafalda Rocco e ainda o conselho fiscal composto por: Lucir Vignatti, Paulo Côrtes, Edemar Dalsochio, Neiva Amaral, Emilton Ferrão e Ricardo Zimmer.

**INOVARE** MODA  
SALÃO DE BELEZA

55 3313 4625  
MARECHAL FLORIANO, 922  
SANTO ÂNGELO/RS

**V**

**Vick Almeida**  
FOTOGRAFIA

Tel. (55) 3312.6997  
55 8135.0621

www.olhardavick.blogspot.com.br  
www.detalhesdeumcasamento.blogspot.com.br

Rua Marechal Floriano, 922 - Centro - Santo Ângelo - RS

**AMAURI**  
LÍRIO

**delle**  
moda íntima

Daniela Tombini

Rua 25 de Julho, 339 | Fone: 3312-4508

f @PelleModaIntima

**LANÇAMENTOS**  
**VERÃO 2017**

**SFERA**  
MODA FEMININA E ACESSÓRIOS

Rua 3 de Outubro, 431 - Santo Ângelo-RS - Fone: 3312-3199

## LUXO E SOFISTICAÇÃO NA II

- O casamento da outra filha já havia sido um sucesso, bom gosto em todos os detalhes. Agora, Lauri e Lisiane Sabo Müller foram os anfitriões ao lado de Roosevelt e Alezir Rocha, do casamento da segunda filha, a médica dermatologista - Letícia Sabo Müller, que foi Miss Santo Ângelo e Vice-Miss Rio Grande do Sul em 2002, com o ortodontista - Rodrigo Parta Rocha.
- Bem, a história da santo-angelense Letícia Sabo Müller e do mineiro Rodrigo Prata Rocha, que já residem em São Paulo - SP, estava escrito nas estrelas e dentro desse clima eles se casaram no sábado que passou, dia 12, sob as bênçãos de seus pais Lauri e Lisiane Sabo Müller, Roosevelt e Alezir Rocha.
- A noiva - usou um belíssimo e chique modelo "off white" - criado pelo estilista do estilista Samuel Cernansck, de São Paulo para a cerimônia religiosa realizada na Catedral Angelopolitana. Uma grinalda com pequenas flores e delicadas pérolas, aliada a um longo véu, emoldurou o seu belo rosto radiante. A produção visual foi da dupla Josias Azevedo e Cláudio da Luz. Ela chegou na Catedral, anunciada como uma verdadeira Rainha e Miss, acompanhada por seu orgulhoso pai Lauri, ao som da marcha nupcial, executada pela Music 4 Events Brasil, orquestra de São Paulo, que fez a cortina musical de toda a cerimônia religiosa celebrada pelo padre Tiago Camozzato, da Igreja Nossa Senhora do Brasil, de São Paulo. Já o noivo Rodrigo muito emocionado, vestiu a grife Ricardo Almeida.
- A extensa lista de convidados, cerca de 300, formada por nomes conhecidos da nossa sociedade, bem como de vários pontos do Rio Grande do Sul, bem como de Minas Gerais, São Paulo, Santa Catarina, entre outros Estados, ao chegar no local da festa, a aconchegante residência da família Sabo Müller, nos altos do Jardim Sabo, foi recebida no acesso principal pelos pais dos noivos Lauri e Lisiane Müller, Roosevelt e Alezir Rocha e ao som da boa música instrumental da Music 4, momento em que cada convidado imediatamente recebeu uma taça de espumante, e foi conduzido até os jardins da bela morada, muito bem decorados.
- Na seqüência, depois que aconteceu os cumprimentos aos pais, felizes e emocionados os noivos, Letícia e Rodrigo, chegaram radiantes para viver a festa do dia mais importante de suas vidas, brindaram a união, momento em que aconteceram os "discursos" de agradecimentos dos noivos Rodrigo e Letícia, e de seus pais Lauri e Roosevelt.
- Após o brinde, os noivos abriram a pista, dançando uma música romântica, e a partir daí, a pista bombou até praticamente o raiar do sol, sob o comando do DJ Pimpo Contursi, de Porto Alegre, com oportunas intervenções ao vivo do saxofonista Marcelo Ribeiro. Um show!
- O serviço gastronômico, orquestrado com maestria pela banqueteira Chica Sperling, foi todo no sistema "finger food" e mini-porções, mas complementado por um belo jantar (um buffet com poucos e bem elaborados pratos), harmonizado com espumantes, drinques e cerveja dos melhores rótulos. Já como sobremesa foi oferecido a Taça "Chocolamour", também by Chica Sperling, além de uma enorme variedade de docinhos vindos de Passo Fundo, da Michela Doces e da Kemper's Haus, de Santo Ângelo.
- Vale destacar o bar de caipiras, comandado por Dudu das Caipiras, de Porto Alegre, que fez o maior sucesso!
- E para repor a energia dos convidados, que dançaram e se divertiram pra valer, na madrugada foram servidos mini-hamburgers no pão de queijo, batata frita e pastéis.
- Ah! Também durante a madrugada foram distribuídas as legítimas sandálias havaianas para a mulherada dar um descanso ao pé e continuar curtindo a festa!
- Vick Almeida e sua equipe foram as responsáveis pelo registro fotográfico do memorável casamento que teve as melhores cenas gravadas pela equipe da Brun Vídeo.
- A morada da família Sabo Müller, especificamente os jardins, receberam uma bela e poderosa, mas ao mesmo tempo clean e sofisticada decoração, criada por Maninha, de Passo Fundo. Aliás, desde a entrada, tudo estava perfeito! Muitas velas e arrajos florais em profusão e suspensos, com mesas, bistrôs muito bem decorados. Tudo valorizado pela perfeita iluminação da MR Sonorização & Iluminação, que também sonorizou a festa. Sem falar que toda a área da festa, ou melhor, toda a "garden party" recebeu toldos transparentes, projetados por Leonardo Sallet, da Gennesis Som & Luz, que deram um belo visual à festa! Simplesmente magnífico!
- Também vale destacar, a orientação dos detalhes como lembranças, porta-retratos com fotos de toda a família dos noivos e de seus padrinhos de casamento, pendurados nas árvores ou colocados em aparadores. Além de pequenos "quadros negros" (distribuídos estrategicamente pelos jardins) com oportunas frases, destacando o amor, é claro, escritas pelas mãos do cunhado da noiva, o cirurgião-dentista e professor na UPF, Bruno Carlini. E mais a bela pista de dança (adesivada em formato de tabuão) projetada e executada por Luciano, da Precision Comunicação Visual.
- Todo o cerimonial do memorável casamento levou a assinatura do cerimonialista e jornalista Amauri Lírio e sua equipe.
- Enfim, tudo perfeito. A noite foi só elogios pela alegria, beleza e descontração. Sem dúvida foi um dos casamentos mais alinhados, concorridos e comentados deste ano. Simplesmente inesquecível!
- Realmente, tudo esteve bem a altura que os noivos Letícia e Rodrigo, merecem, pois souberam com muita classe e estilo, unir simplicidade com nobreza.
- Em clima de lua-de-mel, os noivos Rodrigo e Letícia, seguiram para as Ilhas Seychelles (local da também lua-de-mel do príncipe William e Kate Middleton), na seqüência farão uma safari na África e encerram a viagem fazendo um tour pela Capital da África do Sul: City of Cape Town.



**Vestibular**  
**URI**

Nunca tenha certeza de nada, a sabedoria começa sempre com a dúvida.  
— Bernard Shaw

Pravocê expressar do seu jeito o que faz a sua cabeça

INSCRIÇÕES:  
De 17/10 a 21/11  
PROVA:  
27/11 - 14h  
santoangelo.uri.br

**URI**  
SANTO ÂNGELO  
O conhecimento muda sua vida!



Happy Hour de Reinauguração da Loja

Dia 17 (Quinta-feira) às 17hs e Apresentação da Coleção Verão 2017

Recepção: Fabiane Van Helden  
Esperamos vocês na GARIMPO

# INESQUECÍVEL BODA DE LETÍCIA & RODRIGO

Fotos: Vick Almeida



Os noivos Letícia e Rodrigo entre seus pais, cercados por seus padrinhos e aias, no altar da Catedral, no final da celebração religiosa. E à esquerda, Rodrigo e Letícia - recebendo a bênção nupcial. Abaixo, os noivos Rodrigo e Letícia - felizes e radiantes com seus pais Roosevelt e Alezir Rocha, Lisiane e Lauri Müller (D), brindando o enlace com muita alegria. Já à direita, os noivos chegando aos jardins da residência da família Sabo Müller, para viver a festa de casamento. E abaixo e à direita, o momento em que as estrelas da noite, Le & Ro, abriram a pista de dança.



Aqui você encontra o que há de melhor e mais moderno em telhas para sua construção!



Telha Plana - Grafite Mate



O detalhe da beleza

Av. Venâncio Aires, 1377 | Centro - F. (55) 3312-8969

Piatra Acabamentos



Geral

# Boutique Odontológica inaugurou em Santo Ângelo

Empresa localizada na Rua 7 de Setembro passa a ser referência na área odontológica e estética da Capital das Missões

Inaugurou com um coquetel na última quinta-feira, dia 10, a Boutique Odontológica - por Marasca & Badalotti. O evento reuniu convidados e amigos que confraternizaram na abertura do empreendimento da Doutora Daniele Marasca e do Doutor Gustavo Badalotti.

A Boutique Odontológica passa a ser referência na área odontológica e estética para os santos-angeleenses.

No consultório os clientes terão a disposição serviços como Lipo não cirúrgica de Papada, que reduz a gordura submentoniana, Implantes Dentais e Enxertos Ósseos, Bichectomia, Preenchimento Orofacial, Tratamentos Estéticos e Terapêuticos com Botox, Check Up preventivo digital,



Sócios-proprietários Gustavo Badalotti e Daniele Marasca

Facetas, Aumento de Coroa Clínica (ACC), Laserterapia, Próteses, além dos mais diversos tratamentos ortodônticos.

A clínica está localizada na

Rua Sete de Setembro, número 615, sala 04 da Galeria Tiradentes. Mais informações podem ser obtidas pelo telefone: 3313 3572 e 9652 3849



Arquitetos da Metro<sup>2</sup>, Mariane Limberger e Jonas Morscheiser com Gustavo e Daniele



Alana Marasca, Daniele Marasca, Gustavo Badalotti e Beatriz Marasca na inauguração da Boutique Odontológica

## Banrisul promove o Festival de Cinema Acessível em Santo Ângelo

O Banrisul, através da Universidade Corporativa, promove o Festival de Cinema Acessível em Santo Ângelo. A atividade acontece em 24 de novembro, às 19 horas, no Centro Municipal de Cultura, com exibição do longa brasileiro "Saneamento Básico, o filme".

A sessão terá janela de Linguagem Brasileira de Sinais (Libras), legenda explicativa e audiodescrição. A iniciativa é voltada para colaboradores do Banrisul que estudam Libras, pessoas com deficiência, representantes de associações e interessados em conhecer novas tecnologias referentes à acessibilidade.

Um dos objetivos da apresentação do Festival de Cinema Acessível é dar continuidade ao processo de aprendizado e aprimoramento de Libras. Essa é uma oportunidade para os colaboradores que estudam Libras terem uma experiência no atendimento a pessoas deficientes.

Poderão ser vivenciadas for-



Atividade ocorre no próximo dia 24, no Centro Municipal de Cultura, às 19h

mas adequadas de abordar uma pessoa com deficiência, a condução de pessoas cegas ou com baixa visão, o reforço no aprendizado de Libras, ações já realizadas pelo Banrisul em prol da acessibilidade, entre outras atividades.

Interessados em participar devem realizar inscrição até o próximo sábado, 19, no site ht-

tps://pt.surveymonkey.com/r/2CBFWRP. As vagas são limitadas.

Além de Santo Ângelo, outros oito municípios gaúchos já receberam o Festival de Cinema Acessível - Caxias do Sul, Novo Hamburgo, Santa Cruz do Sul, Pelotas, Santa Maria, Uruguai, Passo Fundo e Palmeira das Missões.



Antonio Rousselet  
Minhas Memórias

antonio.crousselet@hotmail.com.br

### A sentença que condenou Jesus

A sentença lavrada contra Jesus de Nazaré, por Poncio Pilatos, foi segundo a tradição descoberta em Jerusalém. Este documento foi escrito em hebraico e lavrado nos seguintes termos: neste ano, 19 do reino de Tibério, Imperador Romano de todo o Mundo e Monarca Invencível; 121 da Olimpíada; 124 da Ilíada; 4187 da criação do Mundo, segundo os hebreus; 79 de Progenie do Império Romano e 1297 da Independência da Babilônia, sendo Governador da Judéia, Quintino Sérvio, Regente e Governador de Jerusalém, e Gratíssimo Presidente Poncio Pilatos; Gerente da Baixa Galiléia, Herodes Antipas, Pontífice do Sumo Sacerdote, Saifuz, magnos do Templo, Ali Lamafel, Robam Achebel, Franchino Centauro; cônsules romanos da cidade de Jerusalém Quintino Cornelio Sublime e Xisto Pompilio Rusto; hoje dia 25 de março, Eu Poncio Pilatos; aqui Presidente do Império Romano, dentro do Palácio e aqui residência, julgo, condeno e sentencio a morte jeshuí, chamado pela plebe - Cristo Nazareno - e Galileu de nação, homem sedicioso contra a Lei Mosaica e contrário ao Grande Imperador Tibério César. "Determino e ordeno por esta que se lhe dê a morte na Cruz, sendo pregado com cravos como os réus, porque congregando por aqui ricos e pobres, não tem cessado de promover tumultos por toda a Judéia, dizendo-se Filho-de-Deus, rei de Israel, ameaçando com ruína Jerusalém e o Sacro Templo, negando o tributo a César, e tendo ainda o atrevimento de entrar com ramos e em triunfo e com parte da plebe na cidade de Jerusalém, que seja ligado e açoitado, e que seja vestido de púrpura e cobrido de alguns espinhos, com a própria Cruz aos ombros para que sirva de exemplo a todos os mal-feitores, e que, justamente com Ele, sejam conduzidos dois ladrões homicidas, e sairão pela Porta-Sagrada, hoje Antonia e que conduza Joshui ao monte público da Justiça, chamado Calvário, onde Crucificado e morto ficará seu corpo na Cruz como espetáculo para todos os malvados, e que sobre a Cruz seja posto um titulo em três línguas: hebraico, grega e latina a "Joshus Nazarenus Rex Judeorum".

Mando também que nenhuma pessoa de qualquer estado ou condição se atreva temerariamente impedir a Justiça por mim ordenada, administrada e executada com todo o rigor, segundo os decretos e leis romanas; quem tal ousar será acusado de rebelião e sofrerá as penas respectivas; Testemunhas, pelas 12 tribos de Israel: Rabain, Daniel, Janin, Boncar, Rabassu, Lobi Pelucolani; pelos fariseus; Rúbia Semeão, Ronel, Rabini. Mandoam, Buncorfosi; pelos hebreus, Nicaubeto; pelo Império e Presidente de Roma: Luxia Lexpira, Amasio Chilio".

Dessa Sentença existem duas Cópias, Uma no Arquivo da Real Academia de Historia de Espanha, em Madrid; outra na cidade de Áquila na Itália.

(Pesquisa de Wilmar Campos Bindé durante sua estadia na Alemanha há alguns anos)

**Ensino superior**

# Domingo foi de vestibular na CNEC/IESA

Foram ofertadas vagas para nove cursos na instituição. O período de inscrições para aprovados inicia na próxima sexta-feira, dia 18

Assessoria Comunicação CNEC / IESA



Prova foi composta de 30 questões objetivas, além de uma redação

Candidatos de várias cidades da região participaram no domingo, dia 13, do Vestibular de Verão 2017 da CNEC/IESA. Foram disponibilizadas vagas nos nove cursos de graduação: Administração, Análise e Desenvolvimento de Sistemas, Biomedicina, Ciências Contábeis, Direito, Fisioterapia, Odontologia, Pedagogia e Sistemas para Internet. Dos candidatos inscritos, apenas 8% não compareceram.

A prova foi composta de 30 questões objetivas e redação, que teve como tema "As mais difíceis crises vivenciadas pelo cidadão brasileiro". O listão dos aprovados será divulgado nos murais do IESA e no site [www.cnecsan.cneec.br](http://www.cnecsan.cneec.br), até a próxima quarta-feira, dia 16, às 18h, em relação nominal.

## MATRÍCULA

O candidato aprovado deverá comparecer na Secretaria Acadêmica da Instituição no período das 14h às 21h, do dia 18, para realizar a matrícula nos cursos de Biomedicina, Fisioterapia e Odontologia; no dia 21 de novembro para o curso de Direito e no dia 22 de novembro para os cursos de Administração, Ciências Contábeis, Pedagogia, Análise e Desenvolvimento de Sistemas e Sistemas para Internet.

**18 DE NOVEMBRO:** Biomedicina, Fisioterapia e Odontologia;

**21 DE NOVEMBRO:** Direito;

**22 DE NOVEMBRO:** Administração, Ciências Contábeis, Pedagogia, Análise e Desenvolvimento de Sistemas e Sistemas para Internet.

## DOCUMENTOS PARA A MATRÍCULA

Documento de Identidade; CPF; certidão de Nascimento ou Casamento; Título de Eleitor acompanhado de comprovante de votação ou de justificativa de não votação na última eleição, de ambos os turnos, se for o caso; Prova de Quitação com o Serviço Militar (para candidatos do sexo masculino maiores de 18 anos); Foto 3x4 recente; Comprovante de Residência; Histórico Escolar do Ensino Médio; Certificado de Conclusão do Ensino Médio ou Certidão de Conclusão da Educação de Jovens e Adultos (EJA); Diploma de Conclusão de Graduação (para o caso de diplomados); Documento de Identidade, CPF e Comprovante de Residência do responsável financeiro que ratificará o Termo de Adesão ao Contrato de Prestação de Serviços Educacionais (para candidatos menores de 18 anos).

Mais informações podem ser obtidas pelo site [www.cnecsan.cneec.br](http://www.cnecsan.cneec.br) ou pelo telefone (55) 3313-1922.

## GABARITO

1 - B	7 - B	13 - D	19 - B	25 - E
2 - C	8 - C	14 - B	20 - B	26 - D
3 - B	9 - A	15 - A	21 - C	27 - C
4 - D	10 - E	16 - E	22 - E	28 - D
5 - C	11 - C	17 - D	23 - A	29 - A
6 - A	12 - E	18 - E	24 - B	30 - C

## Vestibular da URI Santo Ângelo recebe inscrições até o dia 21

A URI Santo Ângelo está com inscrições abertas para o Vestibular de Verão 2017. São 1 095 vagas distribuídas entre 22 opções de ingresso. As inscrições devem ser feitas até o dia 21 no site [vestibular.uri.br](http://vestibular.uri.br) ou presencialmente nos câmpus, com taxa no valor de R\$ 60.

A prova será aplicada no dia 27

de novembro, às 14h. Mais informações no site [santoangelo.uri.br](http://santoangelo.uri.br) ou pelo telefone 0800 510 3737.

Em Santo Ângelo, são oferecidas vagas para os cursos de Administração; Agronomia, Arquitetura e Urbanismo; Ciência da Computação; Ciências Biológicas – Bacharelado; Ciências Contá-

beis; Direito Diurno e Noturno; Educação Física – Bacharelado e Licenciatura; Enfermagem; Engenharia Civil; Engenharia Elétrica; Engenharia Mecânica; Engenharia Química; Farmácia; Matemática; Pedagogia; Psicologia; Sistemas de Informação e Teologia.



Jonatã Ferreira

Conselheiro Tutelar e Psicólogo  
jonata.junior@bol.com.br

## Escola e Família

Conceituar o papel de cada uma destas instituições importantes da sociedade, família e escola, eu diria que é quase impossível. Tornaram-se hoje grandes fontes de problemas. A família perdeu seu núcleo pai-mãe-filho, tornando-se um amontoado de pessoas vivendo sob o mesmo teto ou até em tetos diferentes, tentando educar o filho com suas visões de mundo, para assim encaminhá-los à escola.

Por outro lado, a escola inconformada com o que tem recebido das famílias se põe no papel de responsável em educar e ensinar o pedagógico e, em inúmeras vezes, perde seu principal foco: a formação pedagógica desse indivíduo.

A inversão dos papéis da escola e da família junto à sociedade é muito nítida, por exemplo, antes de um processo alfabetizador, a escola precisa integrar esse aluno, advindo de uma família que o criou até então como centro do universo. Essa não deveria ser apenas responsabilidade da escola, devendo ter sido trabalhada pela família.

Perde-se muito tempo dando possibilidade para que essa criança entenda que precisa se colocar no lugar do outro, que respeite seus colegas como deseja ser respeitado, tarefa simples que deveria ter sido feita pela família. O papel educador é responsabilidade da família, para que o papel pedagógico possa ser exercido pela escola com boa qualidade.

O caminho e a parceria entre família e escola é fundamental. Ambas precisam se acolher, se entender e se ajudar para o bem comum desse indivíduo, preparado como pessoa para viver em sociedade. Porém, sempre cabe à família educar e estar alerta, pois o contrato com a escola pode ser rescindido, mas o contrato de pai, mãe e filho é para a vida toda. Portanto, é muito importante exercer os papéis com sabedoria e responsabilidade de todos.

*MagraSS Café*

*Um novo conceito em alimentação saudável*

*Cheff Israel Bertamoni*

*MagraSS*

*Fone: 55 3314.0118*

*Rua 15 de Novembro, 1344*

## Esporte

# Sub-15 da Asaf decide o título estadual no próximo sábado

Equipe precisa vencer no tempo normal e pelo menos empatar na prorrogação para levar o título da competição



Divulgação Asaf

Time Sub-15 da Asaf disputou a primeira partida da final fora de casa, na qual perdeu por 3 a 2

A categoria de base Sub-15 da Asaf está a um passo de ser campeão estadual de futsal. No próximo sábado, a equipe recebe em casa o Paulista da cidade de Pelotas, na segunda partida da final. O jogo terá início às 19h e a direção da Associação espera receber um grande público no Ginásio. Para ser campeã, a equipe precisa vencer no tempo normal e pelo menos empatar nos pênaltis, uma vez que perdeu por 3 a 2 o primeiro jogo.

## SUB-17 PERDE NAS SEMIFINAIS

Já a categoria Sub-17 foi desclassificada em partida realizada em Carlos Barbosa no sábado, dia 12, contra a equipe da ACBF. A Sub-17 perdeu a partida no tempo normal pelo placar de 7 a 1. Para conseguir a classificação para a final do Campeonato Estadual de Futsal, a Asaf teria que vencer a partida no tempo normal e na prorrogação, devido a ter perdido o primeiro confronto.

## Estudantes e Botafogo disputam a final da 1ª Divisão de Várzea

Após meses de competição, Estudantes e Botafogo disputam a final da 1ª Divisão do Campeonato Municipal de Várzea – Edição 2016. A definição ocorreu no domingo, 13, com jogos realizados no Estádio da Zona Sul.

Na primeira disputa, o Estudantes empatou com o Progresso em 2 a 2. Como a equipe foi a segunda colocada na classificação geral da primeira fase, possuía vantagem em caso de empate.

Já o Botafogo derrotou o Fluminense por 4 a 2, garantindo vaga na fase decisiva.

Os jogos da final da 1ª Divisão ocorrem no Estádio da Zona Sul. A data das partidas será divulgada em breve. A primeira disputa será entre Progresso e Fluminense, pelo terceiro lugar da categoria. Em seguida, Estudantes e Botafogo jogam pelo título de campeão da 1ª Divisão.

## Seleção Brasileira enfrenta o Peru pelas eliminatórias

Divulgação / CBF



Final de semana foi de treino para a seleção brasileira

A seleção Brasileira enfrenta o Peru às 00h15min desta quarta-feira pelas eliminatórias da Copa do Mundo. Para esta rodada o técnico Tite terá que fazer uma substituição na equipe titular. Marcelo está suspenso e na vaga dele, a opção é por Filipe Luís, já o restante da equipe deve ser

o mesmo time que venceu a Argentina.

O Brasil precisa de mais cinco pontos para garantir presença na próxima edição da Copa do Mundo, já que a projeção é de que para se classificar é necessário atingir 29 pontos, se vencer, fica a dois pontos da classificação.

Oportunidade de emprego

## Venha fazer parte da nossa equipe!

**Unimed Missões/RS Selecciona:**

### Técnico (a) em Eletrotécnica

**Requisitos:**

- Ensino médio técnico completo em Eletrotécnica.
- CREA ativo.
- CNH categoria B.

**Atuação**

- Santo Ângelo

**Carga horária**

- 44h semanais

**Oferecemos:**

- Salário fixo e benefícios

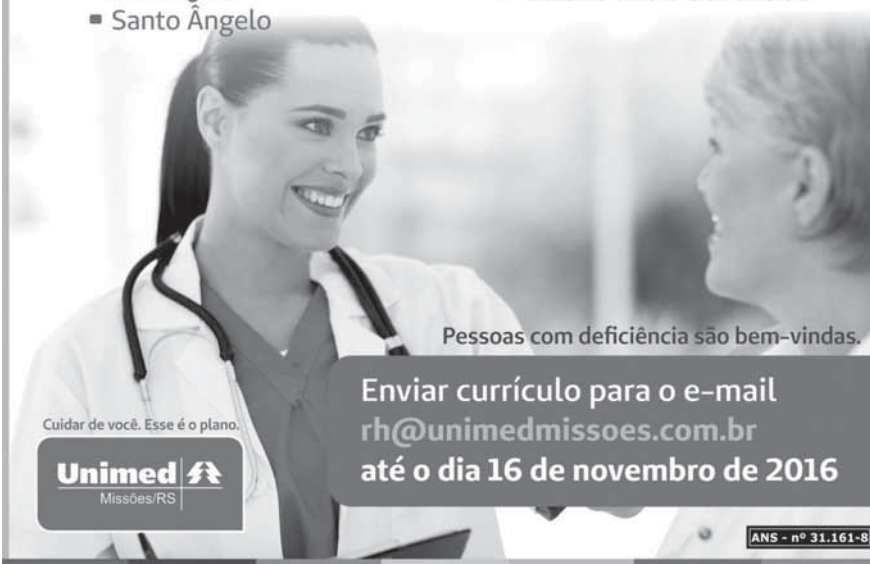

Pessoas com deficiência são bem-vindas.

Enviar currículo para o e-mail [rh@unimedmissoes.com.br](mailto:rh@unimedmissoes.com.br) até o dia 16 de novembro de 2016

Unimed Missões/RS | ANS - nº 31.161-8

# 3º Jantar do Abraço

*“Abraço é o encontro de dois corações.”*

**A Comissão Organizadora do 3º Jantar do Abraço convida as mulheres da região para este grandioso evento, em prol de SABRINA BARON E ARTHUR GORGEN ZARTH.**

Será no dia 16 de novembro, quarta-feira, a partir das 19h30min, no Salão Paroquial de Entre-Ijuís.

Jantar: Edson Correa Buffet.

Animação: Balança Brasil e show com Vanessa Max.

**Cartões disponíveis com a Comissão Organizadora pelo telefone (55) 9935-0741, Lojas Farroupilha, Entre-Ijuís Bebidas e Santinha Cabeleireira.**

*“Solidariedade é a dor do outro doendo em mim.”*

**Segurança**

# Aspomm recebe terreno do município

*Imóvel será utilizado para construção da sede da entidade*



Durante solenidade que aconteceu no último sábado, foi oficializado o repasse do imóvel

Em solenidade realizada no último sábado, 12, na sede do Grêmio Aquático Galerno, o prefeito de Santo Ângelo, Valdir Andres, oficializou o repasse de um imóvel para a Associação dos Servidores Policiais Militares das Missões (Aspomm).

O Termo de Cessão de Uso foi assinado pelo prefeito Andres e pelo presidente do As-

pomm, Paulo Antônio da Rosa.

Além de sócios da entidade, o ato foi acompanhado pelo comandante do 7º Regimento de Polícia Montada (7º RPMon), tenente-coronel José Robaina Jornada; pelo vice-prefeito eleito, Bruno Hesse e pelo vereador eleito Paulo Sérgio dos Santos e Silva – o Paulão.

O terreno repassado para a

Aspomm possui 1.197,35 metros quadrados e está localizado nas proximidades do Centro Social Urbano (CSU), no bairro Pipipi. A doação deste imóvel havia sido solicitada por membros da diretoria da Aspomm durante vista ao prefeito Andres em 4 de novembro. O imóvel será utilizado para a construção da sede da Aspomm.

## Pelotão de Operações Especiais realizou treinamento em Santo Ângelo

Policiais Militares do POE (Pelotão de Operações Especiais) do 7º RPMon efetuaram treinamento técnico e tático em Santo Ângelo no último dia 8.

Os treinamentos tiveram o objetivo de aprimoramento técnico profissional foram realizadas instruções de intervenção em estabelecimento prisional e progressão em terreno de difícil acesso, com técnicas de patrulha de combate, ministradas pelo Sargento Manzini.

O Tenente Monteiro, comandante do Pelotão, acompanhou o treinamento e o Comandante do 7º RPMon, Tenente Coronel Jornada esteve presente e destacou o profissionalismo e dedicação dos policiais, ressaltando a importância do treinamento para melhorar a capacidade operacional do efetivo que resultará em melhor atendimento às ocorrências na área de ação do 7º RPMon.



### Dois pedestres são vítimas de roubo

Dois pedestres foram vítimas de roubo no último sábado, dia 11, em Santo Ângelo. O primeiro fato aconteceu por volta das 10h43min, quando uma guarnição da BM, foi informada pela sala de operações para atendimento da ocorrência.

Com as características dos autores foi efetuado buscas nas proximidades, localizando os mesmos e com eles instrumentos utilizados para ameaçar a vítima, que reconheceu os acusados informando que foi abordado por ambos, momento que um dos indivíduos utilizando um pedaço de espeto e uma corrente. Os meliantes haviam feito ameaças e roubado Smartphone marca Samsung.

Já às 20h40min, uma guarnição da BM, foi deslocada pela sala de operações para atender outra ocorrência de roubo a pedestre.

Foram repassadas as características do autor sendo feitas buscas nas proximidades, mas não sendo localizado. As vítimas informaram que um homem se aproximou de bicicleta, portanto uma faca exigiu a entrega de dois tablets que estavam em suas mãos. Após, fugiu em direção ao trevo do posto Nevoeiro.

### Motorista foge durante abordagem

Por volta da 1h20min do domingo, dia 13, uma guarnição da BM, deslocava-se em patrulhamento pela área central, quando em frente a um estabelecimento comercial flagrou um veículo efetuado manobras perigosas, entre elas, arrastando pneus, realizado freadas bruscas.

A Brigada Militar tentou aborda-lo, sendo que o motorista desobedeceu a ordem e de parada obrigatória e fugiu em alta velocidade por diversas ruas centrais da cidade, sendo feito acompanhamento e logrado êxito em abordar no Bairro Boa Esperança. Durante a ocorrência, foi necessário uso da força moderada para imobiliza-lo, foi efetuado autos de infração de trânsito, apreendido a CNH, e recolhido o veículo para o guincho por direção perigosa, e confeccionado BOTC.

### Furto em veículo

Por volta das 15h30min do domingo, dia 13, uma vítima compareceu no modulo central para registrar que deixou seu veículo estacionado na Avenida Getúlio Vargas, próximo ao Estádio da Ser Santo Ângelo, onde foi assistir a um jogo. Quando retornou percebeu a capota marítima estava rasgada e constatou que foi furtado uma caixa de som marca Estrite e uma corneiteira.

### Furto em estabelecimento comercial

Às 5h25min do domingo, dia 13, uma guarnição da BM, foi deslocada pela sala de operações para atendimento de ocorrência de Furto Arrombamento em um estabelecimento comercial, no local, foi feito contato com o Vigilante o qual relatou que durante a ronda avistou um casal na rua caminhando, após escutou barulhos em uma loja, tendo em seguida disparado o alarme. O vigilante ainda avistou o autor do furto sair da loja e fugir. A mulher foi detida pelo vigia próximo a loja arrombada até a chegada da guarnição. Foi localizado duas chaves, da qual uma abria o cadeado da loja, por onde entraram no local e através do forro de PVC tiveram acesso a Loja ao lado. A responsável pela loja foi acionada e compareceu no local, não soube precisar o que foi furtado, posterior iria fazer a relação e levar a DDPA.

### Maria da Penha

Às 2h20min da sexta-feira, dia 11 a Brigada Militar foi solicitada para atender uma ocorrência de lesão corporal. No local, a vítima afirmou que foi agredida com um relho e uma faca pelo seu companheiro e que sua mãe ao ir a sua defesa também foi agredida. O autor foi conduzido à Delegacia de Polícia, juntamente com as vítimas.

**7º Jantar Tropical**

Rotary Club Cruz de Lorena

Data: 25 de novembro de 2016  
 Horário: 20h30min  
 Local: Salão Azul - Clube Gaúcho  
 Valor: R\$ 40,00  
 Buffet: Chica Sperling  
 Sobremesa: Kemper's Haus

**ELETRÔNICA RIBAS** 

ASSISTÊNCIA TÉCNICA  
EM TODAS AS MARCAS  
DE TV PLASMA, LCD E LED

(55) 3313.3554  
Barão de Santo Ângelo, 437 A  
Abaixo da Getúlio Vargas  
Santo Ângelo - RS

Claro TV

# O Mensageiro

Ano XIX - nº 1.885 | Terça-feira, 15 de novembro de 2016 | R\$ 2,50

A Realidade dos Fatos

www.jom.com.br

VOCÊ É NOSSO  
CONVIDADO!

**20/11**

20h30min

**CENTRO  
HISTÓRICO**  
(FRENTE A CATEDRAL)

Escolha das  
*Soberanas*

**FENAMILHO**

INTERNACIONAL  18ª EDIÇÃO

 fenamilhointernacional



**SUPERMERCADO SÃO LUIZ** - Rua Marechal Floriano, 1790 - ☎ 55 3312-5700

Não vendemos no atacado. Fotos meramente ilustrativas. Valores expressos em reais.  
Produtos e ofertas sujeitos a disponibilidade do estoque. Salvo erros de impressão. Atendimento de  
segunda à sábado, das 8 às 20 horas, sem fechar ao meio-dia. Entregamos a domicílio.  
SAC (55) 3312-5700. Aceitamos cartões de crédito sob consulta. sac@fruteirasl.com.br

**Aceitamos o cartão TODO CARTÕES**  
(Fundimisa, AABB e Afuri)

**NÃO VENDEMOS POR ATACADO.**

**Ofertas válidas de 15/11 a 17/11/2016**



R\$ 1,97

BATATA BRANCA  
GRAÚDA KG

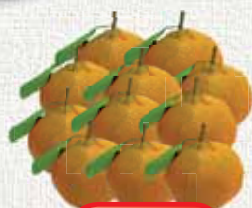

R\$ 1,49

MONTENEGRINA KG



R\$ 3,98

SALSICHA YUCUMÃ KG



R\$ 13,98

CHULETA BOVINA KG



R\$ 19,98

PANETONE MOÇA NESTLÉ 500G



R\$ 1,38

CREME DE LEITE  
ITALAC 200G



R\$ 7,98

AZEITE DE OLIVA  
LISBOA 500ML



R\$ 6,99

FILTRADO GOTAS DE  
CRISTAL 750ML



R\$ 2,29

CERVEJA POLAR  
LATÃO 473ML

12 UN P/ CLIENTE



R\$ 4,29

CERVEJA POLAR  
1L S/CASCO

12 UN P/ CLIENTE



R\$ 2,98

AMACIANTE FOFO  
CONCENTRADO 500ML



R\$ 3,98

PAPEL HIGIÊNICO  
NEVE FD  
30M C/4 UN