

O Mensageiro

OUTUBRO ROSA

Ano XIX - nº 1.874 | Sábado, 8 de outubro de 2016 | R\$ 2,50
www.jom.com.br

A Realidade dos Fatos

POSTO FLACH
ampm LOJA DE CONVENIÊNCIA
JETON TROCA DE ÓLEO ESPECIALIZADA
MARECHAL FLORIANO, 1801 - FONES: (55) 3313-2760

Assessoria Comunicação URI

LET'S BURN CENTERMODAS
Toda a moda masculina com até **30% de desconto***
Calçadão - Rua 25 de Julho, Santo Ângelo/RS (51) 3313-2106
CENTERMODAS

Piatra ACARAMENTOS
O detalhe da Beleza
Av. Mendonça Aires, 1377 - Centro (55) 3312-8969 - www.piatra.com.br

ENSINO SUPERIOR

Quatro mil jovens no "Descubra a Universidade"

Relação Ecológica
Parasitismo
Camuflagem
Colônia

sorrir bem CENTRO ODONTOLÓGICO
Dra. Bruna Nunes Taborda Rigo
Responsável Técnico
Cirurgiã Dentista - CRO/RS 20412 - EPAO 3052
Rua Antunes Ribas, 1251, Santo Ângelo, RS
3312 3648

Oficina de Patchwork
Dia 1º de outubro Manhã
Prof.ª Gilca
Faça sua inscrição Vagas limitadas
Estilo Arte
Informações: (55) 3312 9621
R. Antunes Ribas, 976 | Santo Ângelo.

4 Gerações Mármores e Granitos
- Quartzos - Silestone
- Mármores - Granitos
55 3314-1001
4geracoes.mg@gmail.com
Rua Arizoly Vieira Machado, 127 - Parque Industrial - Bairro: Alocbiades de Oliveira

São Luiz SUPERMERCADO
SUPERMERCADO E FRUTEIRA SÃO LUIZ - Rua Marechal Floriano, 1790 - (55) 3312-5700
Não vendemos no atacado. Fotos meramente ilustrativas. Valores expressos em reais. Produtos e ofertas sujeitos a disponibilidade de estoque. Salvo erros de impressão. Atendimento de segunda à sábado, das 8 às 20 horas, sem fechar ao meio-dia. Entregamos a domicílio. SAC SAC (55) 3312-5700. Aceitamos cartões de crédito sob consulta. sac@fruteirasl.com.br
OUTUBRO: MÊS DE ANIVERSÁRIO DO SÃO LUIZ SUPERMERCADO

Ofertas válidas de 7/10 a 10/10/2016
Outubro: Mês de aniversário do São Luiz Supermercado
Aceitamos o cartão **TODO CARTÕES** (Fundimisa, AAB e Afuri)

MANGA KG R\$ 1,98	MELANCIA INTEIRA KG R\$ 0,99	PRESUNTO LANGUIRU KG R\$ 13,98	SALAME COLONIAL BURITI KG R\$ 12,99	COXA E SOBRECOXA 5 KG P/CLIENTE R\$ 5,38
ARROZ PRATO FINO 5KG 2 UN P/CLIENTE R\$ 15,68	FARINHA DE TRIGO BIONDINA 5KG R\$ 7,98	LEITE DÁLIA LONGA VIDA 1L 12 UN P/CLIENTE R\$ 1,99	CERVEJA POLAR 473ML 12 UN P/CLIENTE R\$ 2,28	REFRIGERANTE COCA-COLA 1,5L R\$ 2,97

Editorial

As instituições de ensino superior instaladas em Santo Ângelo têm sólida história e uma capacidade de impulsionar a nossa economia. Diariamente são atraídos para Santo Ângelo, milhares de pessoas, tanto em suas atividades de rotina, quanto em simpósios, palestras e eventos anuais como o Descubra a Universidade da URI e o Rumo Certo do IESA.

As universidades são geradoras de emprego, renda de modo direto e indireto, atraindo jovens e professores de toda a região. Parece que a força econômica e social destas instituições são pouco lembradas pelas autoridades políticas do município, no entanto, tem notória capacidade de movimentação, basta sair as ruas no horário em que estes jovens e professores vivenciam o saber em momento mágico da vida, onde a cede pelo conhecimento é o maior impulso.

O município não para. Confira os eventos da área educacional que movimentaram a cidade nesta semana. No entanto, os eventos de fé e cultura também ganham nossas páginas, desde o Brique da Praça até os campeonatos de futebol amador que estão em andamento. Você confere os detalhes nesta edição.

No final de semana o jornal está mais completo e traz o caderno Viver Bem com uma compilação de matérias que celebram a vida e a saúde. No campo social o BS Magazine da um show de visual e conteúdo.

Desejamos uma boa leitura e um ótimo final de semana.

Retrato cotidiano

Câmbio



Divulgação

Evento esportivo reuniu cerca de 500 idosos de 21 cidades em dois dias em que ocorreu a final estadual da primeira edição do Circuito Sesc de Câmbio, em Santa Maria. Representantes de Santo Ângelo marcaram presença na competição que contava com a participação de idosos pertencentes a todas as regiões do Estado.

Ao todo, 48 equipes participaram das disputas no Centro de Educação Física e Desporto da Universidade Federal de Santa Maria. Os times campeões foram de Tucunduva, na

modalidade 50 a 59 anos; e de Passo Fundo, na modalidade acima de 60 anos.

Modalidade: 50 a 59 anos

- 1º) O Tempo Não Para - Tucunduva
- 2º) Aldeião SMEL - Gravataí
- 3º) Vida Saudável - Sapucaia do Sul
- 4º) Acacel - Caxias do Sul

Modalidade: Acima de 60 anos

- 1º) Câmbio Sesc - Passo Fundo
- 2º) Acacel - Caxias do Sul
- 3º) Amizade - Canoas
- 4º) Sênior Missões - Santo Ângelo

PROGRAMAÇÃO DO "MÊS DO IDOSO" PROMOVIDA PELO SESC DE SANTO ÂNGELO**11/10 - Terça-feira**

14h - Trilha Ecológica - Integração com o grupo da URI
Local: URI

13/10 - Quinta-feira

10h - VISITA CULTURAL AS ETNIAS PARQUE DA EXPOIJUI e INTEGRAÇÃO GRUPO IJUI
Local: PARQUE EXPOSIÇÃO VANDERLEI BURMANN

19/10 - Quarta-feira

16h - BAILE TEMÁTICO - "Baile da Chita"
Festa temática entre os participantes da Maturidade ativa e convidados, decoração e baile com repertório do estilo.
Ingresso 2 Kg de alimento
Local: Clube Comercial

25/10 - Terça-feira
8h - INTEGRAÇÃO MÊS DO IDOSO EM SANTA ROSA

*Atividade Exclusiva para o Grupo Maturidade Ativa

FESTIVAL CULTURAL DA TERCEIRA IDADE SESC
Manhã Jogo de Câmbio
Almoço R\$ 12,00
Tarde Apresentações de Música, dança, teatro, poesia, canto, coral.
Local: SAÍDA EM FRENTE SESC

Novembro
10/11 - Quinta-feira
14h - MOSTRA DE TALENTOS MATURIDADE ATIVA
Participação de grupos de terceira idade com apresentações nas modalidades: Música, dança, teatro, poesia, canto e coral. Participantes receberão troféu para apresentações em grupo e medalha para apresentações individuais, duplas ou trios.
Entrada: 1 brinquedo
Local: URI

Notas

Campeonato de Várzea

Após a transferência da rodada, devido as Eleições Municipais do domingo, 2, os jogos do Campeonato Municipal de Várzea - Edição 2016 serão retomados neste final de semana. No domingo, 9, ocorrem três jogos da 1ª Divisão.

As disputas correspondem a 10ª rodada da categoria e ocorrem em dois locais diferentes. No Estádio da Zona Sul, às 14 horas, o Progresso enfrenta o União de Amigos. Após, às 16 horas, o Estudantes joga contra o Fluminense. Também no domingo, 9, na PAARC Sport, o Onixsom enfrenta o Nacional. O jogo inicia às 16 horas.

O Campeonato Municipal de Várzea é promovido pela Prefeitura de Santo Ângelo, através da Secretaria de Turismo, Esporte, Lazer e Juventude, com o apoio do Ministério do Esporte, por intermédio do Programa Futebol Para Todos.

36º Jogos Comerciais

A equipe União de Amigos, formada pelas empresas Maxxi Atacado e Posto Tiarajú, de Santo Ângelo, garantiu vaga nas finais de Futsal dos 36º Jogos Comerciais Sesc. A finalista da modalidade venceu o time Trans Rockeback/Livraria Oliveira, em disputa realizada no dia 04 de outubro, no Ginásio Municipal Marcelo Mioso, após empate de 1x1 no tempo normal, 1x1 também na prorrogação e por fim com decisão nos pênaltis, em uma partida bastante disputada. Para outras modalidades, seguem as eliminatórias dos Jogos Comerciais deste ano. Neste domingo (09/10), é a vez das equipes do Futebol Sete Adulto competirem por uma vaga na final (veja tabela de jogos abaixo). Mais informações podem ser obtidas no Sesc Santo Ângelo (Rua 15 de Novembro, 1500), pelo telefone (55) 3312-4411, no site www.sesc-rs.com.br/santo_angelo e na página www.facebook.com/sescsantoangelo.

Na categoria Futebol Sete Adulto, as equipes Azanella A e Benoit/Rodoviária Santo Ângelo jogam neste domingo, às 9h, na Arena Piaia (ao lado de Piaia Móveis na RS 344). Mais tarde, às 10h, é a vez da União de Amigos enfrentar a equipe Scherer Auto Peças, no mesmo local. Os vencedores de cada confronto irão disputar a vaga para a final na manhã de quarta-feira (12/10), também na Arena Piaia. Os campeões de cada naipe serão levados, em novembro, para as disputas finais dos Jogos Comerciais, em Porto Alegre (confira abaixo os horários e as equipes dos próximos confrontos). A comunidade pode acessar a Arena Piaia para acompanhar as disputas, os ingressos são gratuitos. Para a realização desta etapa dos jogos, o Sesc Santo Ângelo, conta com a parceria de Secretaria de Turismo e Esportes de Santo Ângelo.

O Mensageiro

Jornal e Revista
Fundado em 22/1997 A Realidade dos Fatos
Indústria Gráfica Jornal O Mensageiro Ltda.

Assinaturas:
Semestral: R\$ 120,00 - Anual: R\$ 200,00
Correio: Semestral R\$ 220,00 - Anual: R\$ 380,00
Diretores: Artindo Diel, Milton Piltz e Amauri Lirio
Editor: Amauri Lirio

Redação: Amauri Lirio, Marcos Demeneghi (Jornalistas) e Nelson Mello (Designer Gráfico)
Colaboradores: Adão Lago Pinto, André Ruschel, Antônio Rousselet, Artur Hamerski, Bruna Bassani, César Itarraguirre, Dinalva Alves de Souza, Jonatã Ferreira, Mara Osório, Marianita Ortaça, Raul Moreau e Alessandro Radins.

Fale conosco, envie pautas, sugestões, críticas.
Redação: redacao@jom.com.br | redacao.mensa@hotmail.com
Comercial: comercial@jom.com.br
Site: www.jom.com.br

Circula quartas e sábados nos municípios de Santo Ângelo, Entre-Ijuis, Eugênio de Castro, Vitória das Missões, Guarani das Missões e São Miguel das Missões
Representante para todo o Brasil:
Propal Propaganda e Representações (POA)
E-mail: propal@terra.com.br



Av. Brasil, 18 - Bairro Boa Esperança
CEP 98.801-590 - Santo Ângelo - RS
Fone/Fax (55) 3313-4887 / 9932-0462
Facebook: Jornal O Mensageiro

As opiniões das colunas e artigos publicados pelo Jornal O Mensageiro não correspondem, necessariamente, ao pensamento do veículo, sendo de inteira e exclusiva responsabilidade de seus autores.
Não nos responsabilizamos pela devolução de fotos e originais de releases.

Previsão do Tempo

Fonte: Tempo Agora

SÁB
MÍN. 12°
MÁX. 23° 0 mm

DOM
MÍN. 8°
MÁX. 24° 0 mm

SEG
MÍN. 10°
MÁX. 28° 0 mm

Loteria

7/10/2016 - 14h
1º Prêmio - 5.638
2º Prêmio - 8.611
3º Prêmio - 0.062
4º Prêmio - 0.919
5º Prêmio - 6.814
6º Prêmio - 2.044

7/10/2016 - 18h
Até o fechamento da edição não havia sido divulgado o resultado da extração da loteria.

Fases da Lua

Nova
30/9 a 8/10

Crescente
9/10 a 15/10

NEGÓCIO DE OCASIÃO

VENDE-SE ÓTIMO PONTO COMERCIAL.
COMÉRCIO DE CONFECÇÕES E ARMARINHOS, BOM ESTOQUE, MOBILIÁRIO SEMINOVO, ÓTIMA CLIENTELA, CENTRO DA CIDADE, BEM LOCALIZADO. RECEBE-SE AUTOMÓVEL.

INTERESSADOS LIGAR:
8111-7887 / 9677-3856

Ensino

Marcos Demeneghi



CNEC/IESA lançou o Vestibular de Verão no dia do aniversário de 55 anos

O Diretor Gilberto Kerbe fala para autoridades e jornalistas durante a solenidade de lançamento do Vestibular de Verão 2017

O Vestibular de Verão do CNEC/IESA foi lançado oficialmente no dia 7 de outubro, data em que a instituição completou 55 anos de inserção na comunidade regional. Depois de consolidar sua história por meio de cursos como o Direito, Administração, Contábeis e Pedagogia, a instituição aposta também na formação de profissionais na área da saúde e da tecnologia. Atualmente oferece os cursos de: Odontologia, Biomedicina, Fisioterapia e na área da tecnologia: Análise e Desenvolvimento de Sistemas e Sistemas para Internet. Ao todo são 783 vagas em nove cursos de graduação.

Concurso para professor e técnico administrativo do IF Farroupilha está aberto até segunda-feira

O Instituto Federal Farroupilha abriu concurso para o preenchimento de cargos técnicos-administrativos (Edital nº 285) e docentes (Edital nº 286). Ao todo são ofertadas 56 vagas: 28 para técnicos de nível superior, médio e fundamental e 28 vagas para docentes. Para os cargos técnicos a remuneração inicial é de, respectivamente, R\$ 3.868,21, R\$ 2.294,81 e R\$ 1.834,69, acrescida de R\$ 458 referente ao auxílio alimentação.

Para o magistério público federal os salários iniciais no valor básico de R\$ 4.234,77. No entanto, com retribuição por titulação e auxílio alimentação o salário pode chegar até o valor de R\$ 9.572,67.

INSCRIÇÕES

As inscrições são exclusivamente pela internet e organizadas pela Fundação de Apoio à Educação e Desenvolvimento Tecnológico de Minas Gerais (Fundação CEFETMINAS). Todas as informações adicionais e dúvidas devem ser tiradas através da banca organizadora. As inscrições continuam abertas até o dia 10 de outubro. As vagas ofertadas por este concurso público serão destinadas a qualquer um dos campi (Alegrete, Jaguarí, Júlio de Castilhos,

Frederico Westphalen, Panambi, Santa Rosa, Santo Ângelo, São Borja, São Vicente do Sul ou Uruguaiana) ou Reitoria (Santa Maria) do IF Farroupilha, de acordo com a necessidade da instituição.

VAGAS

Cargos técnicos: Administrador, Assistente de Laboratório, Assistente em Administração, Auxiliar de Biblioteca, Engenheiro Agrônomo, Médico, Odontólogo, Operador de Máquinas, Revisor de Texto Braille, Técnico de Tecnologia da Informação, Técnico em Agropecuária, Técnico em Alimentos e Técnico em Arquivo, Técnico em Móveis e Esquadrias, Técnico Laboratório / Área Edificações, Tradutor e Intérprete e Linguagem de Sinais

Vagas de docentes nas áreas de: Administração, Arquitetura e Urbanismo, Agronomia, Alimentos Ciência e Tecnologia de Alimentos, Biologia Biologia/Genética /Biologia Molecular, Controle e Automação, Economia, Engenharia Elétrica, Engenharia Agrícola, Estética, Física, Fisioterapia, Gastronomia, Informática, Segurança da Informação, Medicina Veterinária.

Lançado oficialmente o Vestibular de Verão 2017 do CNEC/IESA. A solenidade foi realizada na última sexta-feira, dia 7, na presença de autoridades, coordenadores de cursos e da imprensa. As inscrições podem ser feitas até o dia 11 de novembro, pelo site www.cnecsan.cneec.br, no valor de R\$ 60,00. Já para os alunos que participaram do Programa Rumo Certo, a inscrição será R\$ 30,00. A prova está agendada para o dia 13 de novembro, domingo, das 9h às 13h, e será realizada no IESA, em Santo Ângelo e no Colégio Estadual São Borja (CESB), em São Borja.

Nesta edição, serão oferecidas 783 vagas para os nove cursos de graduação. Além dos já tradicionais cursos de Administração, Biomedicina, Ciências Contábeis, Direito, Fisioterapia e Pedagogia, foram disponibilizadas vagas para os novos cursos de Odontologia e os cursos de tecnologia em Análise e Desenvolvimento de Sistemas e Sistemas para Internet.

A prova será composta de 30 questões objetivas, envolvendo componentes de Língua Portuguesa, Matemática, Química, Biologia, História e Conhecimentos Gerais e redação. O gabarito será publicado logo após o término da prova, no site da Instituição, facebook e enviado aos meios de comunicação. Já o listão será divulgado nos murais do IESA e no site www.cnecsan.cneec.br, até o dia 16 de novembro, às 18h, em relação nominal.

55 ANOS DE HISTÓRIA

O lançamento do Vestibular foi realizado exatamente no dia em que a instituição completou 55 anos em Santo Ângelo. No dia 07 de outubro de 1961 representantes de diversos setores do município de Santo Ângelo reunidos-se para fundar o primeiro estabelecimento de Ensino Superior na cidade. O encontro aconteceu na sede do Setor Municipal Campanha Nacional dos Educandários Gratuitos (CNEG), na Rua 3 de Outubro, 178. Como consta na Ata nº 1: "Após trocas de pontos de vista, os presentes, unanimemente, aplaudiram a criação da Faculdade de Direito de Santo Ângelo".

Estava criado o primeiro estabelecimento de Ensino Superior mantido pela atual Campanha Nacional de Escolas da Comunidade (CNEC) no estado do Rio Grande do Sul, assim como no país. Entre aqueles que assinaram a primeira ata estava o então Governador do Rio Grande do Sul, Leonel Brizola. O primeiro diretor foi Bayard de Toledo Mércio. Entre os fundadores da reconhecida FADISA ainda estiveram os Santo-angelenses Oscar Pinto Jung, primeiro secretário da Faculdade, Wilmar Campos Bindé, Léo Fett e Pedro Osório do Nascimento, este que permanece atuando como professor da Instituição desde sua fundação.

Últimos dias para o processo seletivo do IF Farroupilha

Marcos Demeneghi



O processo seletivo do IF Farroupilha para os cursos técnicos integrados ao ensino médio está aberto. No campus de Santo Ângelo são oferecidas vagas para os cursos de Manutenção e suporte em informática (35 vagas no turno diurno) e Agricultura (35 vagas diurno). As inscrições são gratuitas e podem ser feitas até o dia 9 de outubro pelo site iffarroupilha.edu.br/proseletivo. A prova será no dia 27 de novembro e o candidato poderá fazer em qualquer campus do IF Farroupilha.

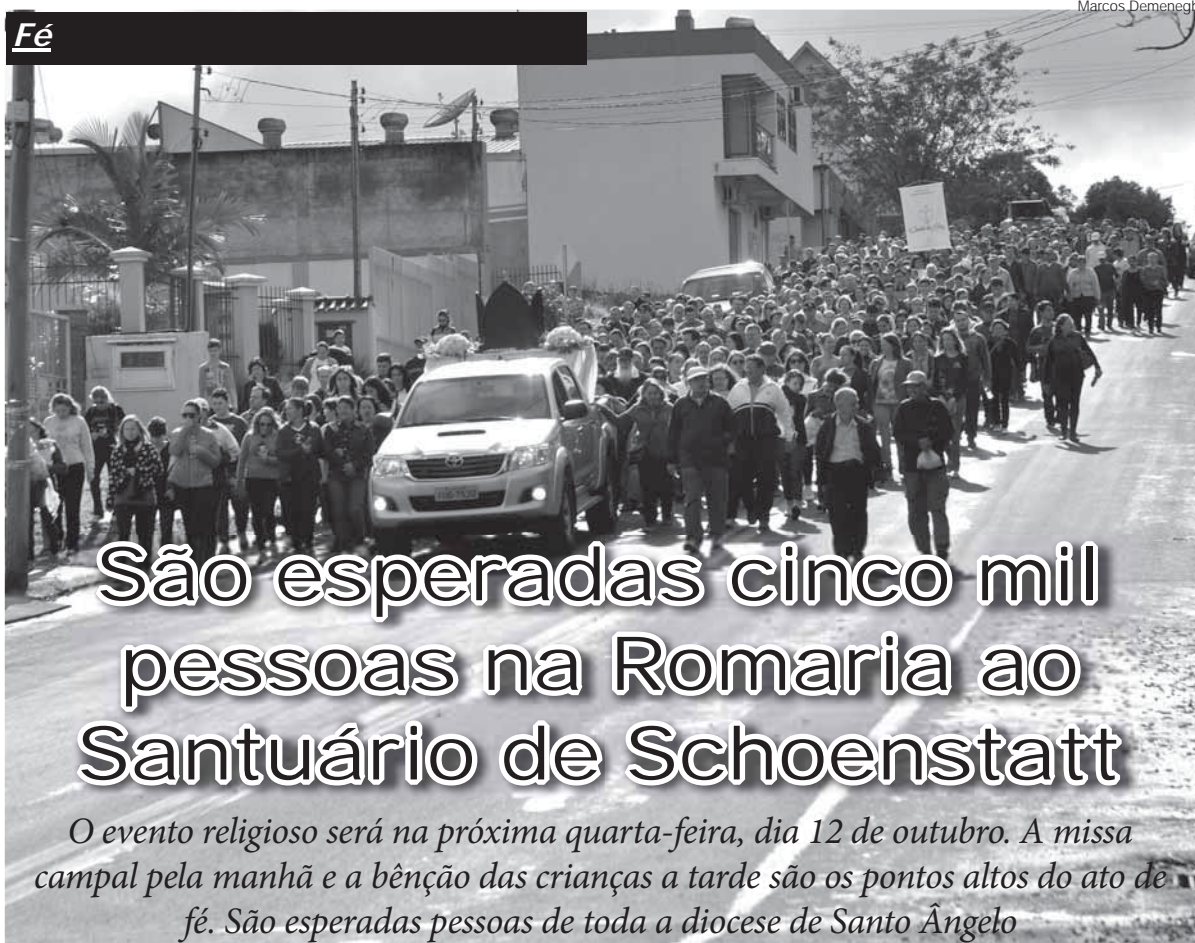

São esperadas cinco mil pessoas na Romaria ao Santuário de Schoenstatt

O evento religioso será na próxima quarta-feira, dia 12 de outubro. A missa campal pela manhã e a bênção das crianças a tarde são os pontos altos do ato de fé. São esperadas pessoas de toda a diocese de Santo Ângelo

A 20ª Romaria ao Santuário de Schoenstatt de Santo Ângelo será realizada na próxima quarta-feira, dia 12 de outubro. A concentração dos fieis é realizada em frente da Catedral Angelopolitana às 8h, depois seguem em caminhada até o santuário. O percurso é feito pela Rua Antunes Ribas, Rua Tiradentes, ERS 344 e finalmente na Estrada Elói Pedraza onde fica o Santuário Tupäcyrendá.

Este evento religioso reúne pessoas vindas de diversas cidades da região, principalmente dos 40 municípios que compõe a Diocese de Santo Ângelo, em média chegam até o Santuário Tupäcyrendá 5 a 6 mil pessoas todos os anos. A Viação Tiarajú estará disponibilizando um ônibus que fará, de hora em hora, o percurso até o Santuário. A lotação parte da Catedral e segue pela Rua Antunes Ribas.

No santuário será realizada uma Missa Campal às 10h e também será oferecido um almoço para quem deseja passar o dia no local. O cardápio é composto por churrasco, salsichão, galetos, pães, cucas, sonho, pastel, cachorro-quente e bebidas.

Também ocorre um momento de confraternização popular com música, leilão e sorteio de brindes.



Capela do Santuário de Schoenstatt da diocese de Santo Ângelo.

CONFIRA A PROGRAMAÇÃO:

- 8h – Romaria saída da processão em frente da Catedral
- 10h – Missa Campal no Santuário Tupäcyrendá
- 12h – Almoço
- 14h – Festejos populares
- 15h – Terço da Misericórdia
- 15h30min – Bênção das Crianças
- 16h – Terço Mariano

O MOVIMENTO DE SCHOENSTATT

Existem seis santuários de Schoenstatt no Rio Grande do Sul, 23 no Brasil e 210 em todo o mundo. O Santuário de Schoenstatt da diocese de Santo Ângelo, único na região das Missões, recebe o nome indígena de Tupäcyrendá. Na linguagem Guarani significa: Tenda da Mãe de Deus. (Tupã – Deus, Cy – Mãe, Rendá – Tenda).

Em Santo Ângelo o Santuário Tupäcyrendá, remonta uma história iniciada no ano de 1996, quando uma ermida foi encravada em meio a lavouras no local adquirido para o santuário. No entanto, a história do movimento tem mais de 50 anos. Em 18 de julho de 1964, Padre Ottomar Schneider reuniu o Professor Benedicto Felix e mais cinco alunos: Eduardo Basso, Wilson da Rosa Wilges, Denizard Freitas, Henrique Bradik e Nerci Redin para formarem, juntos, o movimento que valoriza uma aliança de amor com “Maria, Mãe de Deus”.

O ano de 2016 será marcado pela construção do primeiro Santuário de Schoenstatt em Santa Catarina, na ilha de Florianópolis.

O movimento iniciou há 100 com o Padre José Kantenich e jovens seminaristas na Alemanha. Em uma capela abandonada em Vallendar, uma “Aliança de Amor” que se baseia na simbologia de “Maria mãe de Deus” foi iniciada por aquele grupo, que acreditava em um movimento de renovação religiosa e moral do mundo em Cristo por Maria. Durante a primeira guerra mundial o movimento ganhou força inclusive entre os jovens soldados.

Acredita-se que os devotos são agraciados com abrigo espiritual em seu coração, a transformação interior e a fecundidade apostólica. Do mesmo modo que os membros do movimento recebem o acolhimento materno, devem retribuir com amor, esforço, oração e trabalho em benefício das pessoas que também procuram o mesmo acolhimento. Princípio que é chamado de “Capital de Graças”. O movimento ganhou força em todo o mundo e conta com 200 santuários.



Artur Hamerski
artur.hamerski@hotmail.com
Aportuguesando

Antonomásia é assunto básico de hoje. Antonomásia, substantivo feminino, é sinônimo de substituição de um nome próprio por um comum ou por uma perífrase. Perífrase é usar mais palavras do que menos para dizer alguma coisa, para representar qualquer ser, inclusive o ser humano. Voltando à antonomásia, acrescenta-se um conceito bem popular, bem simples, criado há tempo por mim para pô-lo aos estudantes durante os estudos de literatura ou de língua portuguesa, a fim de que o gravassem com facilidade e rapidez eletrônica, cujo conceito é, numa só palavra, apelido. Esse, uma vez passado por tabuada ou por matemática, dá esta dupla de palavras: antonomásia = apelido. E, de cara, eis um exemplo de antonomásia de pessoa: Haunã Taraguy Pereira Souza = Xiru Missioneiro. E um exemplo de perífrase de pessoa: o pai da aviação = Santos Dumont.

E vai-se adiante com um pouco mais de explicação. Quanto à antonomásia, há antonomásias iniciadas por letras maiúsculas e há também as iniciadas por letras minúsculas. Por quê? Porque assim ficaram convencionadas pelos teóricos. Entre esses estão, por exemplo, os gramáticos e os de teoria literária. A nova ortografia poderia ter padronizado a grafia das antonomásias assim: todas as antonomásias escrevem-se com iniciais maiúsculas. Não fez essa padronização. Uma pena. E quanto às perífrases, pode dizer-se que muitas delas carregam não só o significado de perífrase, mas também o de antonomásia. Noutras palavras, mesmo tautológicas, repetidas, elas são, ao mesmo tempo, perífrases e antonomásias. Um exemplo pode ser o de Santos Dumont – o pai da aviação é perífrase por usar quatro palavras em vez de duas e é antonomásia por ser, grosso modo, apelido de Santos Dumont. Aliás, diga-se de passagem, apelido único, ou seja, dizer “o pai da aviação” é só para Santos Dumont que se diz.

Convém acrescentar que se fizeram e se fazem antonomásias e perífrases para representar nomes de pessoas, animais e coisas existentes no planeta. Têm essas figuras tanto pessoas e animais, quanto cidades, regiões, estados, países e continentes. Todos os seres humanos, tanto os analfabetos quanto os estudados, dos tempos antigos aos atuais, usam-nas. Literatos [ficcionistas e poetas], professores de geografia e de história, políticos e economistas...

Assim, no arremate, eis algumas antonomásias, embasadas em perífrases, iniciadas por minúsculas ou por maiúsculas. De pessoas, estas: o cisne de Mântua (Virgílio), a águia de Haia (Rui Barbosa), o Poeta Negro (Cruz e Sousa), Edson Arantes do Nascimento (Pelé). E de cidades, estas: Santo Ângelo registra três antonomásias: Capital das Missões, Capital Nacional do Milho e Madrugada do Rio Grande. São Pedro do Butiá, também três: Jardim Missioneiro, Terra do Centro Germânico Missioneiro e Primeira Cidade Irmã de Belém. Entre-Ijuís, duas: Portal das Missões e Capital das Ferrarias. E Guarani das Missões, uma: Capital Polonesa dos Gaúchos.

Jornal e Revista
O Mensageiro
A Realidade dos Fatos

Acesse www.jom.com.br
e leia a realidade dos fatos.

Ensino Superior

Mais de quatro mil jovens participaram do Descubra a Universidade da URI

Durante o Descubra a Universidade cada coordenação de curso elabora atividades que permitem aos jovens conhecerem melhor as propostas de ensino



Durante o Descubra a Universidade foi realizado o "Conexão URI". No ginásio alunos de 50 escolas da região realizaram um circuito de provas, alunos do Verzeri foram os vencedores



Visitantes conhecem a estrutura laboratorial da URI

URI Santo Ângelo realizou a 18ª edição do Descubra a Universidade. Durante toda a quinta-feira, dia 6, equipes recepcionaram estudantes do Ensino Médio vindos de 80 escolas da região, foram guiados de modo que conhecessem toda a estrutura do campus, desde laboratórios, auditórios, bibliotecas, até os conteúdos e possibilidades de profissionalização que cada curso proporciona

O "Descubra a Universidade" transcorreu durante todo o dia e recebeu mais de quatro mil alunos. Eles acompanharam as explicações a respeito do funcionamento dos cursos, mercado de trabalho, área de atuação e aulas das 22 opções de ingresso. Técnicos-administrativos, professores e acadêmicos guiaram grupos de visitantes pelas instalações da Universidade, apresentando os projetos desenvolvidos, laboratórios e as atividades. A tarde foi realizada a Conexão URI, alunos de 50 escolas participaram de um circuito de provas. A turma vencedora ganhou um mil reais e a escola um kit multimídia.

VESTIBULAR

O evento também proporcionou aos visitantes a inscrição para o Vestibular de Verão com valor diferenciado. Em Santo Ângelo, são oferecidas vagas para os cursos de Administração; Agronomia; Arquitetura e Urbanismo; Ciência da Computação; Ciências Biológicas – Bacharelado; Ciências Contábeis; Direito; Educação Física – Bacharelado e Licenciatura; Enfermagem; Engenharia

Civil; Engenharia Elétrica; Engenharia Mecânica; Engenharia Química; Farmácia; Matemática; Pedagogia; Psicologia; Sistemas de Informação e Teologia.

As inscrições podem ser realizadas no site da Universidade (www.vestibular.uri.br) ou presencialmente nos campi, entre 17 de outubro e 21 de novembro, com taxa no valor de R\$ 60,00. A prova será aplicada dia 27 de novembro, às 14h.

Conexão URI

À tarde foi realizada a 5ª edição do Conexão URI, um circuito de provas para alunos de mais de 50 escolas da região. A atividade conecta alunos de Ensino Médio, em equipes formadas por até 10 estudantes, englobando diferentes áreas do conhecimento.

Neste ano, o Colégio Teresa Verzeri, de Santo Ângelo, o vencedor da Competição, com 1728 pontos. A escola ganhou um kit multimídia, além de R\$ 1 mil para a turma e formação continuada para os professores. A melhor torcida foi a do Colégio São Patrício, de Itaquí.

AS DEZ PRIMEIRAS COLOCADAS NO 5º CONEXÃO URI:

1º lugar – Colégio Tereza Verzeri - Santo Ângelo
2º lugar – Colégio Marista Santo Ângelo - Santo Ângelo
3º lugar – Escola Prof. Francisco José Damke - São Paulo das Missões
4º lugar – Colégio Estadual São Patrício - Itaquí
5º lugar – Instituto Estadual Cristo Redentor - Cândido Godói

6º lugar – Escola Leopoldo Ost - Santo Cristo
7º lugar – Instituto Odão Felipe Pippi - Santo Ângelo
8º lugar – Escola Nossa Senhora da Purificação - Nova Candelária
9º lugar – Escola Estadual Amélio Fagundes - Independência
10º lugar – Escola Estadual João Pryczynski - Guarani das Missões

ESTAMOS COM MATRÍCULAS ABERTAS!
Aproveite a oportunidade e venha estudar Inglês com a



- ▶ Turmas pequenas e niveladas por faixa etária
- ▶ Ambientes climatizados e salas multimídia
- ▶ Biblioteca, videoteca, cafeteria e sala de vídeo
- ▶ Professores criteriosamente selecionados
- ▶ Ênfase na Língua falada

(55) 3313-3150

whizz.escoladeidiomas

contato@whizz.com.br



Marcos Demeneghi

Evento

Chá da Catarina Von Bora

Evento beneficente organizado pela Comunidade Luterana de Santo Ângelo será no dia 15 de outubro e faz parte das comemorações dos 500 anos da Reforma Luterana



Está sendo preparado o tradicional "Chá da Catarina Von Bora". Anualmente a comunidade Evangélica de Santo Ângelo realiza este evento que leva o nome da esposa de Martin Lutero. O chá será realizado dia 15 de outubro de 2016, sábado, às 15h30 minutos, no salão do Centro Evangélico, que está situado na Rua 15 de Novembro, 1750.

O Chá da Catarina é aberto a participação de toda

a comunidade e neste ano está incluído nas atividades locais dos 500 anos da Reforma Luterana. O movimento reformista que foi iniciado por Lutero vai completar 500 anos no dia 31 de outubro de 2017. Até lá, em todo o Brasil estão sendo realizadas ações que lembram este fato histórico que influenciou em diversos setores da sociedade.

Os cartões para o Chá da Catarina podem ser

adquiridos com as Senhoras da OASE (Ordem Auxiliadora das Senhoras Evangélicas), ou na Secretaria da Igreja do Relógio, e no Local, Rua dos Andradas, 671, ao preço de R\$ 18,00.

O chá da Catarina será beneficente a construção do Largo Martin Lutero no Trevo de Acesso da URI, junto a Avenida Getúlio Vargas. Compondo as comemorações dos 500 anos da Reforma Luterana.

Vestibular URI

Nunca tenha certeza de nada, a sabedoria começa sempre com a dúvida.
Socrates



Pravocê
expressar
do seu jeito
o que faz a sua
cabeça

INSCRIÇÕES:

De 17/10 a 21/11

PROVA:

27/11 - 14h

santoangelo.uri.br

URI
SANTO ÂNGELO
O conhecimento muda sua vida!

UM MUNDO MELHOR A GENTE FAZ JUNTO. UMA DAS MELHORES EMPRESAS PARA SE TRABALHAR, TAMBÉM.



Sicredi. Pela sexta vez consecutiva no ranking da revista Você S/A.



Esta conquista é dos nossos colaboradores, nossos maiores ativos, que fazem a diferença e tornam o Sicredi uma instituição financeira cooperativa mais colaborativa, humana e transparente. A todos, parabéns e muito obrigado.

Acesse sicredi.com.br e saiba mais sobre as nossas oportunidades. Venha fazer parte deste time.



SAC Sicredi - 0800 724 7220 / Deficientes Auditivos ou de Fala - 0800 724 0525. Ouvidoria Sicredi - 0800 646 2519

ÁREA VIP
DISPONÍVEL PARA RESERVA

25ª EDIÇÃO DA

Novemberfest

29/10 E 19/11
ÀS 23H NA SEDE SOCIAL

SUPER SHOW COM
INDÚSTRIA MUSICAL
E BALANÇA BRASIL

CADA VEZ MELHOR!

CHOPP, ALEGRIA E BOA
MÚSICA TE ESPERAM NA
25ª NOVEMBERFEST!

Reserve
seu barril
de chopp!

23H NA SEDE SOCIAL | MESA E CONVITES À VENDA NA SECRETARIA | TRAJE ESPORTE
MAIS INFORMAÇÕES: WWW.CLUBEGAUCHO.COM.BR | (55) 3313-2463

Festa da Criança!

Sonorização
Genesis Som e Luz

QUARTA
12 de
OUTUBRO
às 14 horas
NA SEDE
CAMPESTRE

Desfile das Debutantes 2016 com seus vestidos de Gala;
Distribuição de Erva-Mate para o Chimarrão e algodão doce para as
crianças.

Animação da XUXU'LYN DIVERSÕES
Camas Elásticas, Balão Castellinho e Piscina de Bolinhas, além de
muitas outras brincadeiras!
Mais informações: (55) 3313-2463

Jornal e Revista
O Mensageiro

A Realidade dos Fatos

Ligue, assine e leia
a realidade dos fatos!

55 3313-4887 | 55 9932-0462

Avenida Brasil, 18 - Santo Ângelo-RS
www.jom.com.br

Facebook / Jornal O Mensageiro

INFORMAÇÃO
COM UM COLORIDO
A MAIS



Cultura

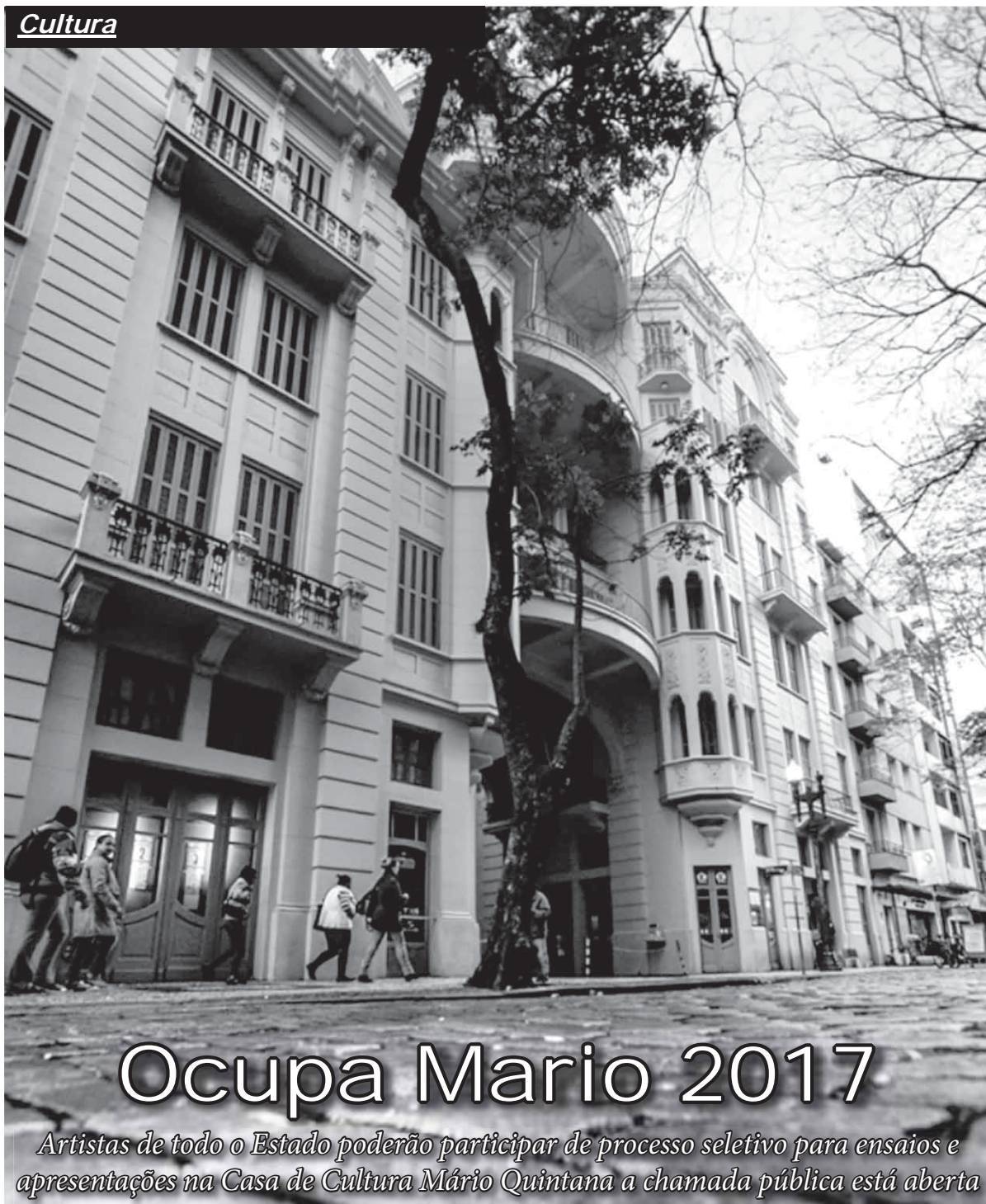

Alex Glaser

Ocupa Mario 2017

Artistas de todo o Estado poderão participar de processo seletivo para ensaios e apresentações na Casa de Cultura Mário Quintana a chamada pública está aberta

Fachada da Casa de Cultura Mário Quintana

Grupos artísticos de Santo Ângelo, região e de todo o Estado podem se inscrever para apresentações e ensaios na Casa de Cultura Mário Quintana. O Ocupa Mario Quintana 2017 tem a proposta fortalecer o sentido democrático daquele espaço que é considerado de todos os gaúchos.

As inscrições estão abertas e acontecem de 01 a 31 de outubro, através do e-mail ocupamario2017@gmail.com, para onde devem ser enviadas a ficha de inscrição e demais anexos que expliquem as propostas. Podem se inscrever grupos, coletivos e artistas independentes. Os projetos de ensaio ou apresentações poderão ser realizados nos teatros, auditório, salas e demais espaços da Casa.

O Regulamento e informações sobre a documentação necessária estão disponíveis no site da CCMQ (www.ccmq.com.br) ou pode ser solicitado pelo e-mail projetosespeciaisccmq@gmail.com, além de mais esclarecimentos no telefone (51) 3224-2537. Após o envio, esses documentos são avaliados por um conselho artístico que divulgará os selecionados a partir do dia 1 de dezembro. Anteriormente, o processo de

ocupação dos espaços da Casa de Cultura Mario Quintana se dava através de agendamento, o que, nem sempre contemplava todo o Estado, ou mesmo, dependia de uma análise dos objetivos específicos das propostas.

Em 2015 foram realizadas três (3) Chamadas Públicas: Fevereiro, Maio e uma Extra em Setembro, a cada Chamada foram sendo aperfeiçoados os mecanismos de escolha e regulamento, sempre escutando sugestões, a fim de, chegar a um chamamento cada vez mais democrático e transparente.

Agora, com a Chamada Pública 2017, os artistas concorrem mais democraticamente, já que todos passarão por avaliação multidisciplinar não importando quais foram os primeiros que solicitaram a ocupação da casa. De acordo com o diretor da CCMQ, Émerson Martínez Fortes, a ideia é resgatar o real objetivo da instituição, que é de troca de experiências e apropriação dos seus espaços por todos os artistas riograndenses. "Destaco a importância deste processo seletivo que faz com que todos os artistas concorram em grau de igualdade. Este é um reencontro do real objetivo de pluralizar, de sediar diferentes mo-

vimentos e produções culturais existentes no Estado. Aqui, artistas de diferentes regiões gaúchas devem se sentir representados, acolhidos e bem vindos", explica.

COMO SERÃO AVALIADOS OS PROJETOS?

O Conselho Consultivo Artístico leva em conta critérios de seleção como concepção geral do projeto, relevância conceitual e temática, currículo dos integrantes, inovação, originalidade e ineditismo da proposta, quantidade de apresentações e adequação aos espaços do centro cultural. O Conselho Consultivo Artístico será composto por um representante de cada Colegiado Setorial do Estado, são eles: Artesanato, Audiovisual, Culturas Populares, Livro, Memória e Patrimônio, Museus, Música, Teatro, Circo e Dança.

Não será permitida participação de funcionários da CCMQ, membros do Conselho Consultivo Artístico e parentes até 1º grau (ascendente, descendente, colateral - direto = pais, irmãos e filhos). Ainda, 20% das vagas serão destinadas para projetos que envolvam grupos de deficientes, idosos, situação de vulnerabilidade social e LGBT.

Retreta da Banda Militar no Brique

Divulgação



O palco do Brique da Praça deste domingo, dia 9, será ocupado pela Banda Militar do 1º Batalhão de Comunicações (1º BCom), de nossa cidade, comandado pelo Ten Cel André Luiz dos Santos Franco. O público frequentador deste espaço público poderá conferir um repertório variado com músicas nacionais e internacionais, com destaque para vários solos de músicos e cantores.

A Banda Militar de longa tradição no cenário cultural da cidade e região compõem-se de duas dezenas de instrumentistas, que proporcionarão ao público cativo do Show das Onze um bonito espetáculo em Praça pública, garantiu Maicá, o maestro da banda.

Durante o Brique a empresa "Vida Saudável – Saúde, Beleza e Bem estar" estará proporcionando ao público frequentador seus equipamentos para experimentar seus excelentes produtos massageadores.

FUSCAR MULTIMARCAS PEÇAS E SERVIÇOS "ESPAÇO EMPRESA"

O "Espaço Empresa" recebe, na edição do Brique, a presença da "FUSCAR MULTIMARCAS – Peças e Serviços", tradicional empresa santo-angelense dirigida pelo empresário Nerison Abreu. Para efeito desta participação no Brique a FUSCAR MULTIMARCAS firmou parceria com a Concessionária e Revendedora Honda MINAMI, da cidade de Santa Maria para uma demonstração de carros da Honda. Na oportunidade haverá o lançamento do carro ONDA CIVIC, Geração 10 e mais quatro modelos que estarão à disposição para a análise do público frequentador.

Segundo as informações do empresário Nerison haverá também uma demonstração de um produto protetor para motores dos carros, bem como os interessados poderão buscar as mais variadas informações sobre os serviços da Empresa, que está localizada na Avenida Getúlio Vargas, nº 1145.

CFC SÃO LUIZ NA CAMPANHA "TRÂNSITO SEGURO"

A direção e os colaboradores do CFC São Luiz estarão no Brique dando continuidade às ações da Semana do Trânsito, desenvolvida no mês de setembro último. A ação fará uma alerta para os diversos perigos no trânsito causados pelo uso de celular, tanto para motoristas, quanto pedestres.

A diretora de Ensino Paula Silva alerta que usar o celular no trânsito aumenta em 400% o risco de acidentes, digitar, ler e falar ao celular enquanto caminha compromete a atenção do pedestre em até 80%. Desatentos, os pedestres não escutam os sinais de alerta no trânsito, como buzinas, freadas e em alguns casos atravessam a rua sem olhar a sinalização, concluiu Paula.

A equipe do CFC São Luiz programou para os frequentadores do Brique Oficinas Espaço Trânsito Seguro e Oficina de Baliza. A primeira é direcionada às crianças e a segunda dará oportunidade aos condutores habilitados de tirarem suas dúvidas e treinar como se faz uma baliza. Nesta Oficina também haverá informações sobre o processo de habilitação, renovação e sobre cursos especializados.

ATENÇÃO CRIANÇAS!

Em comemoração ao Dia da criança o grupo do CFC São Luiz presente no Brique oferecerá pipoca e pirulito e aos pais um gostoso chimarrão.

Eventos

"Cirquin" em Santo Ângelo

Hoje, no Ginásio Marcelo Mioso, haverá um espetáculo do Grupo Tholl chamado "Cirquin". Ainda há ingressos disponíveis



A apresentação será às 20h30min, no Ginásio Marcelo Mioso, localizado na Rua Antunes Ribas

Santo Ângelo recebe apresentação do espetáculo circense "Cirquin", do grupo pelotense Tholl. Ainda há ingressos disponíveis para a atração que está programada para o dia 8 de outubro, às 20h30, no Ginásio Marcelo Mioso (Rua Antunes Ribas, s/n). Os ingressos são limitados e podem ser adquiridos no Sesc por R\$ 15 para comerciários e dependentes com

Cartão Sesc/Senac; R\$ 25 para empresário e dependentes com Cartão Sesc/Senac; R\$ 30 para o público em geral. Crianças de 3 anos e 11 meses não pagam. O espetáculo é uma promoção do Arte Sesc – Cultura por toda parte.

Utilizando novas técnicas circenses, "Cirquin" remete a um tempo talvez perdido, a um tempo de apaixonar-se. Permi-

ta-se envolver por muita alegria, por meio de muita luz e belos movimentos acrobáticos. O espetáculo do grupo Tholl tem classificação etária livre. Mais informações podem ser obtidas junto ao Sesc Santo Ângelo (Rua XV de Novembro, 1500), pelo telefone (55) 3312-4411, no site www.sesc-rs.com.br/santo_angelo e na página www.facebook.com/sescsantoangelo.

Classificação das escolas no ENEM/2015

O Ministério da Educação divulgou na última terça-feira, dia 4, os resultados por escola do Exame Nacional do Ensino Médio de 2015 (ENEM). Duas escolas de Santo Ângelo estão entre as 100 escolas do Rio Grande do Sul com as maiores médias nas provas objetivas. Colégio Marista Santo Ângelo com 584,71 pontos e a Escola de Educação Básica da URI com 583,04. Na média das provas objetivas não está incluída a nota da redação.

O desempenho dos Institutos Federais não entrou nas estatísticas divulgadas pelo INEP, diante do fato, houve protestos e indignação dos administradores e de muitos professores que trabalham nas escolas técnicas federais. As instituições divulgaram notas dizendo que os cursos de ensino médio ofertado por elas são de referência e que alcançaram posições de destaque nos anos anteriores. O Inep admite que houve equívoco e diz que divulgará a nota do Enem dos institutos federais.

CONTEXTO

Segundo o MEC os resultados do Enem por escola devem ser considerados com cautela, uma vez que a participação dos estudantes no exame é voluntária. Diante da heterogeneidade de contextos onde as escolas estão inseridas, torna-se necessário considerar o resultado do desempenho dos alunos associado aos diferentes fatores que caracterizam estes contextos. Toda e qualquer comparação entre escolas pertencentes a contextos diferentes sem a devida ponderação entre o desempenho e os diferentes fatores intra e extra escolares a ele associados é considerada indevida.

O requisito para a escola ser incluída na divulgação é que pelo menos 50% dos alunos matriculados no terceiro ano do ensino médio em um determinado ano tenha feito a prova do Enem.

Lobinhos e Escoteiros comemoram 100 anos de Lobismo no mundo

Margarete Maciel



As Alcateias do Grupo Escoteiro Medianeira (100RS) e do Grupo Escoteiro do Ar Ventos do Sul (054RS) realizaram atividade em comemoração ao Centenário do Lobismo. O encontro foi

realizado junto a praça Pinheiro Machado, esta atividade de Integração foi desenvolvida com a renovação da "Promessa e o Grande Uivo" contado com a participação dos Lobinhos e Velhos

Lobos. Pois neste ano de 2016 o movimento comemora o Centenário do Lobismo no Mundo. Implantado no Movimento Escoteiro por Baden-Powel.

Educação cooperativa

A União faz a Vida

Estiveram reunidos na Secretaria Municipal, a Secretária Municipal de Educação Tânia Maris Scola, Coordenadora do Programa no município Ligiane Gasparin; Gerente de Relacionamento da Sicredi União RS Rogério Luiz Wiest Steffen; Gerente da Unidade de Entre-Ijuís Rodrigo Jahn Marostega; Gerente de Vitória das Missões Fernando Britzke; Assessoras de Programas Sociais Karen Nickel e Tânia Pires de Almeida e Assessoras Pedagógicas da URI, Maria Lorete Thomas Flores e Cinara Valency Enéas Müemmann

Sicredi União RS e Secretaria de Educação de Entre-Ijuís planejam atividades que envolvem 700 crianças e adolescentes pertencentes a cinco escolas municipais. Estes alunos recebem suporte para adquirir uma visão de mundo mais cooperativa e cidadã. O programa "União Faz a Vida" é a principal iniciativa de responsabilidade social do Sicredi e o município de Entre-Ijuís é um dos pioneiros do programa, parceiro desde o ano de 1997

O Programa União Faz a Vida adota uma metodologia direcionada para que os alunos sejam protagonistas em sala de aula. Para isso eles contam com o apoio de educadores, pais e comunidade. Entre-Ijuís é um dos municípios pioneiros do Programa implantado em 1997, dois anos após o projeto piloto realizado no município de Santo Cristo. Desta forma no dia 30 de setembro realizou-se em Entre-Ijuís uma reunião para avaliação do desenvolvimento do Programa A União Faz a Vida. O programa tem como princípios a cooperação e cidadania e contribui para a educação integral das crianças e adolescentes por meio de projetos educacionais cooperativos.

O programa A União Faz a Vida é desenvolvido em 5 escolas municipais de Entre-Ijuís, onde aproximadamente 700 crianças e adolescentes participam ativamente do Programa. Na reunião realizada na última semana tratou-se também da socialização dos projetos das escolas. Estão programados quatro encontros para pais e comunidade escolar conhecerem os trabalhos realizados ao longo deste ano pelos alunos.

20 ANOS DO PROGRAMA EM ENTRE-IJUÍS

Entre os assuntos tratados esteve o planejamento das ações para a comemoração dos 20 anos do Programa em Entre-Ijuís, que ocorre no próximo ano. Ainda neste ano o município sediará o

OS PROJETOS SERÃO APRESENTADOS NOS SEGUINTE DIAS E LOCAIS:

Dia 17/10

Escola Municipal de Ensino Fundamental Antônio Cortez
(Linha Boa Vista - Tarde: 13h30min)

Dia 25/10

Escola Municipal de Ensino Fundamental São Paulo
(Manhã e tarde: 7h30min e 13h30min)

Dia 26/10

Escola Municipal de Ensino Fundamental Zeferino Antunes de Almeida
(Carajzinho - Tarde: 13h30min)

Dia 27/10

Escola de Ensino Fundamental Professora Maria Antônia Uggeri Pizetta
(Serra de Baixo - Manhã e tarde: 7h30min e 13h30min)

Encontro Regional de Professores do Programa A União Faz a Vida, que acontecerá no dia 03 de novembro. O programa conta com a assessoria pedagógica, URI Universidade Regional Integrada, que têm o papel de promover a formação continuada dos Educadores do município, a fim de que possam colocar em prática as atividades e repertórios de cooperação e cidadania através de projetos escolares.

O PROGRAMA "A UNIÃO FAZ A VIDA"

O Programa A União Faz a Vida, é a principal iniciativa de Responsabilidade Social do Sicredi, através do seu desenvolvimento o sistema busca contribuir para a melhoria da qualidade de vida dos associados e da sociedade, reafirmando sua missão,

visão e valores. A iniciativa está alinhada com seu posicionamento estratégico de ser uma instituição financeira da comunidade. As ações praticadas também estão diretamente ligadas ao quinto e o sétimo princípio do cooperativismo, promovendo a educação e o interesse pela comunidade.

"A Sicredi União RS como gestora do Programa A União Faz a Vida, juntamente com pais, alunos, professores e comunidades mostra que quando acreditamos na educação cooperativa estamos construindo um mundo melhor e acima de tudo resgatando valores como respeito, diálogo, justiça, empreendedorismo e solidariedade", afirmou Rogério Luiz Wiest Steffen, Gerente de Relacionamento da Sicredi União RS.

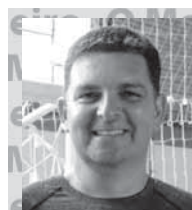

Alessandro Radins

Professor da Escolinha de Futsal ASR
Professor da Escola Concor dia
CREF 11388

asrfutsal@gmail.com

Passando a limpo

O retorno

O último jogo do tricolor mostrou um aspecto importante, a vitória fora de casa apareceu, é bem verdade que foi com um gol de canela, mas serviu para retomar, quem sabe, a rotina de triunfos fora de casa. Os últimos três pontos, conquistados em solo adversário, foi justamente no Gre-Nal, no longínquo dia 3 de julho. Um dos mesmos erros de sempre, apareceu novamente, ou seja, a falta de um finalizador, a equipe peca muito na hora de concluir, com isso a equipe adversária cresce no jogo, que sempre termina com o placar zerado ou mínimo. Os três pontos dão um alento na busca do G6, o próximo jogo, será contra um adversário direto, ou seja, contra o Atlético paranaense na arena. O tricolor parece que, pelo menos nos jogos na Arena, está voltando a jogar seu velho futebol, se não consegue se impor na técnica, vai na garra, superação e entrega. Era só isso que a torcida queria, pois pedir técnica para o atual elenco, seria exigir demais do Grêmio.

A pergunta que não quer calar: os gremistas torceram pelo Grêmio ou pelo Vitória?

Enxergando a luz

O Internacional conseguiu, a fórceps, duas importantes vitórias seguidas, contra adversários diretos na luta contra o rebaixamento. O colorado, como a torcida já esperava, teve atuações sofríveis contra o Figueirense e Coritiba. O futebol do Inter simplesmente não existe, não tem jogadas de aproximação, a equipe não é compacta, não tem um finalizador, o meio de campo oferece espaços para o adversário, a zaga "bate cabeça" em todos os momentos, enfim, a principal jogada colorada é, jogar a bola para a área adversária; em um lateral de ataque, ou passar o meio de campo e cruzar na área ou qualquer falta alçar a bola. O único destaque, além da torcida, é o goleiro Danilo Fernandes, que através de boas atuações, vem levando o colorado nas costas, este já merece uma estátua na beira do Guaíba. Para a desesperada torcida do Inter, ficar dois dias fora da zona do rebaixamento já é uma façanha, a luz no final do túnel já é visível, o colorado gaúcho certamente não cairá, não pelos seus méritos, e sim pela ruindade maior ainda de seus concorrentes, pois o colorado tem feito de tudo, menos jogar futebol. Os próximos jogos serão muito complicados, diferente do pensamento da direção colorada, acho que para fugir do rebaixamento, além de fazer o dever de casa, o Inter deverá buscar pontos nas partidas em que ele não será o mandante.

A pergunta que não quer calar: os colorados torceram pelo Grêmio ou pelo Vitória na última quarta?

Rústica Barbearia Dom João

A 1ª Rústica Barbearia Dom João, está com as inscrições abertas. Até o dia 16 de outubro, com o valor de R\$ 15,00 e após R\$ 25,00, a corrida será no dia 06 de novembro. Façam suas inscrições no site: www.ucrsm.com/m2running !!!! "Corram" e garantam seu lugar, vamos participar e prestigiar essa grande iniciativa da Barbearia Dom João.

Para Refletir:

"O grande erro que uma pessoa ingrata comete, é esquecer que um dia, poderá precisar de você novamente". (Dani Tessele)

Segurança

Divulgação / Polícia Ambiental

Um Puma foi abatido e o autor preso em flagrante

O animal foi encontrado em Rincão dos Pintos, interior do município de Jari

Puma abatido no interior do município de Jari/RS

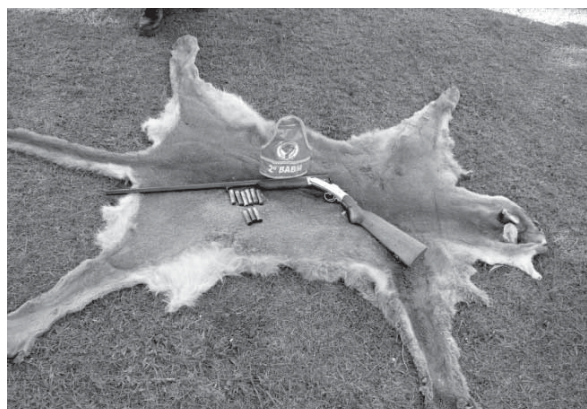

Por meio de uma denúncia o 2º Grupamento de Polícia Ambiental de Santiago prendeu em flagrante o autor do abate de um Puma, animal silvestre, cujo o couro foi encontrado na propriedade durante a abordagem da equipe que é comandada pelo 2º Pelotão de Polícia Ambiental de Santo Ângelo.

O flagrante foi efetivado na quinta-feira, dia 6 quando a guarnição de serviço deslocou-se até o Rincão dos Pintos, interior do município de Jari/RS. Onde realizou fiscalização ambiental, visto que havia informação de que um morador daquela localidade havia abatido um Puma. No local indicado a polícia ambiental interrogou o suspeito que confessou que havia abatido o animal por defesa própria, visto que, ficou com medo que o animal pudesse atacar pessoas.

Também entregou uma arma espingarda, calibre 24, sem marca aparente, utilizada para matar o Puma, 6 cartuchos de metal calibre 24, carregados e 3 deflagrados. Também entregou fotos que havia tirado do animal e o couro do animal que já estava esticado em processo de curtimento.

Diante dos fatos foi dado voz de prisão e conduzido o cidadão até a Delegacia de Polícia do município de Tupanciretã, onde foi lavrado o flagrante.

Saiba Mais sobre o Puma concolor

Este animal também recebe o nome de onça-parda no português brasileiro ou puma no português europeu. O nome científico é Puma concolor, também conhecida no Brasil por suçuarana. Trata-se de um mamífero carnívoro da família Felidae e gênero Puma, nativo da América. É capaz de sobreviver em áreas extremamente alteradas pelo homem, como pastagens e cultivos agrícolas.

É o maior membro da subfamília Felinae, medindo até 155 cm de comprimento, sem a cauda, e pesando até 72 kg, com porte semelhante ao do leopardo (*Panthera pardus*), sendo o segundo maior felídeo das Américas. Possui coloração variando do cinzento ao marrom-avermelhado, com a ponta da cauda de cor preta, áreas laterais do focinho e ventre de cor brancas. Os filhotes nascem com manchas escuras na pelagem, que geralmente persistem até 14 semanas de idade. Possui as mais longas patas traseiras dentre os felinos. Vivem em média, entre 7,5 e 9 anos de idade.

É um animal solitário e mais ativo à noite. Alimenta-se predominantemente de cervídeos, mas pode variar a dieta, sendo considerada um pre-



ador oportunista. A presença de outros carnívoros influencia diretamente a escolha das presas e ambientes de caça. As áreas de vida variam de 50 a 1000 km², com machos sendo territoriais e possuindo grandes áreas se sobrepondo ao de várias fêmeas. As fêmeas possuem vários estros no ano, possuem uma gestação que dura entre 90 e 96 dias e geralmente nascem entre 3 e 4 filhotes, a cada 2 anos, aproximadamente.



Prisão - cumprimento de mandado em Santo Ângelo

As 6h30min da última quinta-feira, dia 6, uma guarnição da BM em patrulhamento de rotina no bairro Castelarim, quando um indivíduo empreendeu em fuga ao avistar a guarnição, pulando por diversos pátios de residências até ser detido. Após ser identificado, constatou-se que o indivíduo se encontrava na condição de foragido da justiça, sendo então conduzido à Delegacia de Polícia.

Furto qualificado

As 8h30min de quinta-feira, dia 6, uma guarnição da BM deslocou-se até uma obra na Rua Marechal Floriano, área central da cidade, onde o funcionário do local chegou para trabalhar e percebeu que haviam furtado materiais de construção. Foi confeccionado Boletim de Ocorrência.

Já, por volta das 10h10min, uma guarnição da BM deslocou-se até as proximidades do Trevo do Tio Bília onde teria ocorrido um furto arrombamento num estabelecimento comercial. No local, a vítima relatou que chegou no seu estabelecimento pela manhã e encontrou duas portas arrombadas e constatou que haviam furtado vários objetos do local. Foi confeccionado Boletim de Ocorrência.

Mais tarde, às 15h20min, uma guarnição da BM deslocou-se até a Rua Quinze de Novembro, onde meliantes arrombaram uma porta dos fundos de um depósito e foi furtado um ar condicionado, marca Consul, fios de cobre e três CPUs de computadores. Foi confeccionado o Boletim de Ocorrência.

Ainda na quinta-feira, às 17h50min, Uma guarnição da BM deslocou-SE até o Bairro Hortência onde meliantes arrombaram a porta dos fundos de uma residência e furtaram dois botijões de gás, um rádio automotivo, um DVD, um cobertor, uma bomba em ouro, joias, um relógio de pulso, uma máquina de cortar grama, telefone celular, carregador, carnes congeladas e uma caixa lacrada com produtos Avon. Foi confeccionado o Boletim de Ocorrência.

Furto mão grande

As 16h40min de quinta-feira, dia 6, uma guarnição da BM deslocou-se até um estabelecimento comercial na Rua Sete de Setembro onde uma funcionária flagrou a acusada furtando produtos do estabelecimento. Foi abordada há duas quadras do local e no interior de uma sacola plástica foram encontrados diversos produtos de perfumaria. Foi conduzida a DPPA onde foi feito o registro.

Fone/Fax:

(55) 3312-6286

arlindodiel@san.psi.br

Arlindo Diel
ORGANIZAÇÕES CONTÁBEIS
CRC/RS 31.689

Avenida Brasil, 18 | Santo Ângelo - RS

ELETRÔNICA RIBAS
 Assistência Técnica
 EM TODAS AS MARCAS
 DE TV PLASMA, LCD E LED

(55) 3313.3554
 Barão de Santo Ângelo, 437 A
 Abaixo da Getúlio Vargas
 Santo Ângelo - RS

Claro TV

O Mensageiro

OUTUBRO ROSA

Ano XIX - nº 1.874 | Sábado, 8 de outubro de 2016 | R\$ 2,50

A Realidade dos Fatos

www.jom.com.br

PEIXARIA CARLINHOS FEIRA DO PEIXE - DE 3/10 A 15/10



*Fotos meramente ilustrativas. Valores expressos em reais.
 Produtos e ofertas sujeitos a disponibilidade do estoque.
 Salvo erros de impressão.

Rua São Carlos, nº 372 - Bairro São Carlos
 Fone: (55) 3312-6317

Aceitamos cartões, exceto Elo:



Qualidade
 tem nome!

CAMPEÃ

FERRO, AÇO & ACABAMENTOS

Ferro em estado de arte

A leveza do ferro forjado
 embelezando sua casa

Representante exclusivo



campea ferro e aço

55 3313 19 19

Rua São Carlos, 1327 . Santo Ângelo

www.campeaferroaco.com.br